

證券代碼：3178

公準精密工業股份有限公司
GONGIN PRECISION IND. CO., LTD

中華民國 105 年度

年 報

本年報查詢網址：公開資訊觀測站 <http://mops.tse.com.tw/>

證期局指定之資訊申報網址：同上

中華民國 106 年 5 月 16 日刊印

一、本公司發言人、代理發言人姓名、職稱、聯絡電話及電子郵件信箱：

發言人姓名：蘇虹音

代理發言人姓名：蘇重虹

職稱：副總經理

職稱：總經理特別助理

電話：(07) 359-7177

電話：(07) 359-7177

email：hysu@mail.gongin.com.tw

email：chuck_su@mail.gongin.com.tw

二、總公司、分公司及工廠之地址及電話

總公司 地 址：高雄市仁武區五和里八德二路 168 號

電 話：(07) 359-7177

總廠 地 址：高雄市仁武區五和里八德二路 170 號

電 話：(07) 359-7177

本廠 地 址：高雄市仁武區仁武里工業一路 6、6-2 號

電 話：(07) 371-9145

三、股票過戶機構之名稱、地址、網址及電話：

名稱：第一金證券股份有限公司股務代理部

地址：100 台北市長安東路一段 22 號 5 樓

網址：<http://www.ftsi.com.tw>

電話：(02) 2563-5711

四、最近年度財務報告簽證會計師姓名、事務所名稱、地址、網址及電話：

會計師姓名：王國華、吳建志

事務所名稱：資誠聯合會計師事務所

地址：800 高雄市新興區民族二路 95 號 22 樓

網址：<http://www.pwc.tw>

電話：(07) 237-3116

五、海外有價證券掛牌買賣之交易場所名稱及查詢該海外有價證券資訊之方式：不適用

六、公司網址：<http://www.gongin.com.tw>

目 錄

	頁次
壹、致股東報告書	1
貳、公司簡介	3
一、 設立日期	3
二、 公司沿革	3
參、公司治理報告	5
一、 組織系統	5
二、 董事、監察人、總經理、副總經理、協理、各部門及分支機構主管資料	6
三、 最近年度支付董事、監察人、總經理及副總經理之酬金	10
四、 公司治理運作情形	13
五、 會計師公費資訊	23
六、 更換會計師資訊	24
七、 董事長、總經理、負責財務或會計事務之經理人，最近一年內曾任職於簽證會計師所屬事務所或其關係企業者	24
八、 最近年度及截至年報刊印日止，董事、監察人、經理人及持股比例百分之十之股東股權移轉及股權質押變動情形	24
九、 持股比例佔前十名之股東，其相互間為關係人或為配偶、二親等以內之親屬關係之資訊	24
十、 公司、公司之董事、監察人、經理人及公司直接或間接控制之事業對同一轉投資事業之持股數，並合併計算綜合持股比例	25
肆、募資情形	26
一、 資本及股份	26
二、 公司債辦理情形	29
三、 特別股辦理情形	29
四、 海外存託憑證辦理情形	29
五、 員工認股權憑證辦理情形	29
六、 限制員工權利新股辦理情形	29
七、 併購或受讓他公司股份發行新股辦理情形	29
八、 資金運用計劃執行情形	29
伍、營運概況	30
一、 業務內容	30
二、 市場及產銷概況	38
三、 從業員工資訊	41
四、 環保支出資訊	41
五、 勞資關係	42
六、 重要契約	43

目 錄

	頁次
陸、財務概況	44
一、 最近五年度簡明資產負債表及綜合損益表	44
二、 最近五年度財務分析	48
三、 最近年度財務報告之監察人審查報告	50
四、 最近年度財務報告	50
五、 最近年度經會計師查核簽證之個體財務報告	50
六、 公司及關係企業發生財務週轉困難情事對本公司財務狀況之影響	50
柒、財務狀況及財務績效之檢討分析與風險事項	51
一、 財務狀況	51
二、 財務績效	51
三、 現金流量	52
四、 最近年度重大資本支出對財務業務之影響	52
五、 最近年度轉投資政策及獲利或虧損之主要原因與其改善計劃及未來一年投資計劃	52
六、 風險事項	53
七、 其他重要事項	54
捌、特別記載事項	55
一、 關係企業相關資料	55
二、 私募有價證券辦理情形	56
三、 子公司持有或處分本公司股票情形	56
四、 其他必要補充說明事項	56
玖、重大影響事項	56
一、 最近年度及截至年報刊印日止，發生證券交易法第三十六條第二項第二款所定對股東權益或證券價格有重大影響之事項	56

壹、致股東報告書

各位股東女士、先生們：

承蒙諸位股東的支持與本公司全體同仁的努力，公司近年加速改善，持續作成本費用之管控，致獲利穩定；亦致力開拓新客源，積極研發多項新產品，以強化自身競爭之優勢。茲將本公司105年營業結果、106年度營業計畫概要、未來公司發展策略及受到外部競爭環境、法規環境及總體經營環境之影響，說明如下：

一、105年度營運報告

(一) 營業計畫實施成果

項 目	新台幣仟元	
	105 年度	104 年度
營業收入	1,213,719	962,084
營業成本	(817,688)	(745,983)
營業毛利	396,031	216,101
營業費用	(144,119)	(122,663)
營業利益	251,912	93,438
本期淨利	184,845	71,583

(二) 預算執行情形

本公司未公開105年財務預測，故無須揭露預算執行情形。

(三) 財務收支及獲利能力分析

其分析如下：

項目	年度	105 年度	104 年度
		負債佔資產比率(%)	55.28
財務結構	長期資金佔固定資產比率(%)	120.24	102.15
	流動比率(%)	116.08	90.95
償債能力	速動比率(%)	82.49	62.73
	資產報酬率(%)	13.58	6.42
獲利能力	股東權益報酬率(%)	32.83	17.11
	純益率(%)	15.23	7.44
	每股盈餘(元)	4.71	2.05

(四) 研究發展狀況：

1. 代工製造技術開發：

- (1) 與美國國際大廠合作開發生產顯示器設備類之大型蝕刻反應腔體。
- (2) 持續深耕半導體關鍵零組件專業代工領域，並精進與能源類發電用產品及關鍵零組件之開發技術，配合客戶需求，作好產能提昇及成本控管，落實精實製造，縮短主要產品製造Cycle Time、提升機台稼動及產品良率。
- (3) 持續更新航太高階特殊技術品保及認證工程，以達到國際標準及客戶品質要求。

2. 產品研發：

本公司自105年起陸續參與研究機構之合作研究計畫，除接受伺服閥等產品的技術授權外，並與之合作開發伺服閥之相關應用產品；本公司目前除進行後續雛形組裝與性能測試，其中伺服閥零件業經檢測合格導入量產，期許能夠協助國內產業突破關鍵零件取得瓶頸，提升國產工具機品級性能與歐美日等大廠競逐最尖端機種。

二、106年度營業計畫概要及未來公司發展策略：

本公司擁有完整製程能力，具有高精度機具與精密機械加工製造能力，品質與交期完全能在廠內掌握，產製高可靠性、高信賴性與高精度、高品質之精密零組件，已獲得多家國際大廠客戶之肯定與實質訂單，未來將穩定現有客戶、積極開發新製程、持續開發新產品積極拓展新客源，持續以技術領先同業。另，本公司目前持續加速改善，降低成本；亦將整合公司多年服務國際尖端客戶航太零組件、半導體設備零組件、半導體封裝模具等高精度、高可靠性零組件經驗，借助國內研究機構協助，開發自有產品，以期增加公司競爭力。

三、受外部競爭環境、法規環境及總體經營環境之影響：

為因應快速變化的外部競爭，本公司產品類別眾多，主力產品涵蓋多種產業，是以公司營運發展具有相對優勢，不易受特定或單一產業景氣不利之影響。本公司除積極拓展客源，持續開發新產品外，對內整合產品線，並有效縮減控管公司相關費用支出，強化自身競爭優勢，提升公司的獲利能力。未來將密切觀察各產業的變化與市場需求，隨時調整，以應付瞬息萬變的大環境。

此外，為因應未來政府因國際責任而改變之法規，造成生產成本增加、投資變化等影響，目前所使用的原物料早已符合歐盟環保指令ROHS要求，並已設置空污及廢水處理設備，隨時監測水值，除為環保盡一份心力外，又可避免因新政令法規等帶來的衝擊而影響股東權益。

本公司希望做到在創造利潤及對股東利益負責的同時，兼顧到對員工、對社會和環境的社會責任，為經濟發展做出貢獻，邁向永續發展之路。

公準精密工業股份有限公司
董事長 蘇友欣

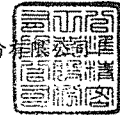

貳、公司簡介

一、設立日期：中華民國六十七年三月二十七日

二、公司沿革：

民國 67 年 03 月 由負責人蘇友欣先生組成「公準精密工業股份有限公司」。初期設立資本額定為新台幣參佰貳拾萬元，實收資本額為新台幣參佰貳拾萬元整。主要生產精密沖壓、塑膠射出成型模具及機械零件加工。

民國 73 年 03 月 成立子公司-邦準企業股份有限公司。

民國 80 年 05 月 亞洲唯一 SPM650 易開罐模具，自行開發成功。

民國 83 年 07 月 台灣唯一自行開發成功 3.5 吋磁碟片之不織布護套模具、防塵套模具及驅動盤模具。

民國 84 年 02 月 為求產品多元化及提升競爭力，公司經營團隊決定以精密製造技術及精密模具之研發能力為核心基礎，進軍 IC 製程及封裝模具設備等高科技產業。

民國 84 年 12 月 資本額增為新台幣陸仟萬元整。

民國 85 年 01 月 選定以航太產業、半導體前製程設備及醫療等領域之零件市場，為跨足高科技產業之切入點。

民國 85 年 04 月 成立自動化設備生產線及高科技產業技術專案部門，延攬國內外高科技人才進駐。

民國 85 年 07 月 通過 ISO-9002:1994 認證。
(工模夾治具及精密零件製造認證)

民國 85 年 09 月 通過 MDC (美國麥道飛機公司) 工磨模具設計製造認證。

民國 85 年 09 月 通過國防工業廠商資格評鑑合格。

民國 86 年 02 月 通過美國應用材料公司 (Applied Materials) 品保系統認證。

民國 86 年 07 月 通過漢翔航空公司 AIDC S-200 品質系統認證。

民國 86 年 09 月 通過 ISO-9002:1994 認證。
(沖壓、射出成型、電子封裝零件製造及表面處理認證)

民國 88 年 08 月 資本額增至新台幣玖仟陸佰萬元整。

民國 89 年 06 月 通過美國 GE 飛機發動機部門(GEAE)放電加工製程 (EDM) 認證。

民國 89 年 10 月 通過美國應用材料公司(Applied Materials)化學清洗認證。

民國 89 年 12 月 公準公司新廠落成，由經濟部尹啟銘次長親自蒞臨剪彩啟用。

民國 90 年 01 月 現金增資 1,710 萬，資本總額增為新台幣壹億肆仟陸佰萬元整，實收資本額提高為新台幣壹億壹仟參佰壹拾萬元整。

民國 90 年 03 月 現金增資 800 萬，實收資本額提高為新台幣壹億貳仟壹佰壹拾萬元整。

民國 90 年 04 月 通過美國電機致動器大廠 MPC Product 公司致動控制系統產品認證。

民國 90 年 05 月 通過全球大廠 GE 公司動力系統部門(GEPS)訂單首件品質檢驗 (FPQ)，正式成為合格供應商。

民國 90 年 12 月 現金增資 26,400 萬、保留盈餘轉增資 7,990 萬、資本公積轉增資 3,400 萬，資本總額增為新台幣六億元整，實收資本額提高為新台幣肆億玖仟玖佰萬元整。

民國 90 年 12 月 與世界起落架大廠 Messier Dowty 簽約，引進航空起落架技術。

民國 90 年 12 月 成立子公司-PROFIR SNOWBALL LTD。

民國 90 年 12 月 購買上海公準精密模具有限公司 70% 股權。

民國 91 年 02 月 與加拿大 Messier Dowty 公司簽訂航空致動器生產合約。

民國 91 年 05 月 財政部證期會(91)台財政(一)字第 120473 號函核准公開發行。

民國 91 年 10 月 獲得加拿大 Messier-Dowty 公司起落架機械加工及表面處理特殊製程認證。

民國 91 年 11 月 成立孫公司-公準精密機械(蘇州)有限公司。

民國 93 年 03 月 獲得加拿大 Messier-Dowty 公司飛機起落架致動器產品合格認證。

民國 93 年 05 月 櫃買中心證櫃上字第 0930013232 號函核准登錄為興櫃股票，並於興櫃市場掛牌交易。

民國 94 年 01 月 取得「生物細胞檢測方法及裝置」之美國專利證書。

民國 94 年 02 月 取得「陣列式生物晶片」大陸專利證書。

民國 94 年 04 月 取得「陣列式生物晶片之微流道系統」大陸專利證書。

民國 96 年 10 月 通過 AS-9100 認證。

民國 96 年 12 月 通過 ISO/TS16949 認證。

民國 97 年 08 月 成立分公司-公準精密工業股份有限公司楠加分公司。

民國 98 年 02 月 通過 PRI Nadcap 非破壞檢驗、表面處理認證。

民國 98 年 08 月 撤銷登記-公準精密工業股份有限公司楠加分公司。

民國 98 年 08 月 出售楠加分公司廠房。

民國 98 年 12 月 現金增資 3,000 萬，實收資本額提高為新台幣伍億貳仟玖佰萬元整。

民國 99 年 03 月 通過 PRI Nadcap 非破壞檢驗

民國 99 年 05 月 通過 PRI Nadcap 表面處理驗證

民國 101 年 07 月 取得「隔膜幫浦之膜片固定構造」專利證書。

民國 101 年 12 月 收回特別股壹仟萬股，實收資本額減少為新台幣肆億貳仟玖佰萬元整(含特別股 1 億元)。

民國 102 年 01 月 現金增資 3,000 萬，實收資本額提高為新台幣肆億伍仟玖佰萬元整(含特別股 1 億元)。

民國 103 年 01 月 經董事會決議與持股 100% 之子公司邦準企業股份有限公司合併，本公司為存續公司。業於 103 年 2 月 10 日經高市府經商公字第 10350391000 號函核准變更登記在案。

民國 103 年 10 月 參與中科院「分散式燃氣渦輪發電共生系統開發計劃」之「渦輪本體研究」業者合作計畫。

民國 104 年 09 月 解散清算孫公司-公準精密機械(蘇州)有限公司，業於民國 104 年 9 月 1 日經審字第 10400219690 號函核准申請註銷投資在案。

民國 104 年 11 月 收回特別股壹仟萬股，實收資本額變更為新台幣參億伍仟玖佰萬元整。

民國 105 年 02 月 現金增資 3,850 萬，實收資本額提高為新台幣參億玖仟柒佰伍拾萬元整。

參、公司治理報告

一、組織系統

(一) 公司組織結構

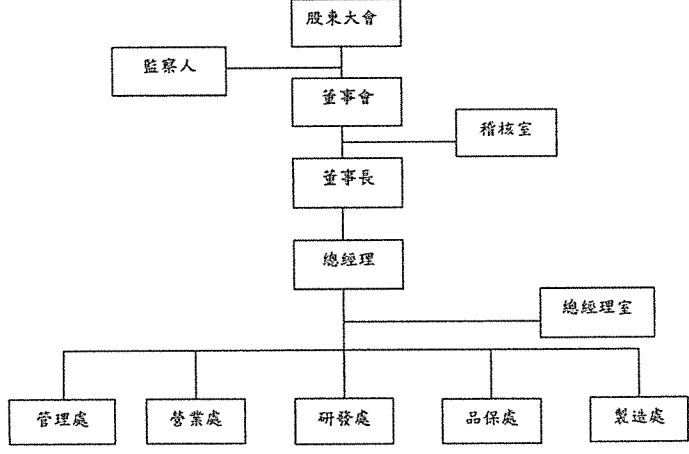

(二) 各主要部門所營業務

部門	職掌業務
總經理室	擬訂公司營運方針及目標，落實執行管理制度，執行董事會決議並向董事會報告營運成果
稽核室	對公司內部規章、制度執行稽核工作，並提出改善建議。
管理處	財務部：負責公司整體財務資源之管理及規劃、帳務整合、成本結算等，以提供及時有效財務資訊。 管理部：掌理有關人事、資訊、採購、倉儲、總務等事項。
營業處	市場調查、產品規劃及行銷、產銷協調及客戶服務。
研發處	依市場需求擬訂產品規格、技術開發政策方針及執行。
品保處	品質意識的推動及提高、監控品質提供生產單位有關品質之情報、品管制度之建立及維護、負責材料驗收制度及執行。
製造處	各項產品之加工、製造與組立。

二、董事、監察人、總經理、副總經理、各部門及分支機構主管資料

(一) 董事及監察人資料

職稱	國籍或註冊地	姓名	性別	選任日期	任期	初次選任日期	選任時持有股份		現在持有股數		配股、承成年子女現在持有股份	利用他人名義持有股份		主要經(學)歷	目前兼任本公司及其他公司之職務	職稱	關係
							股數	持股份比	股數	持股份比		股數	持股份比				
董事長	中華民國	蘇友欣	男	1030619	3	761231	3,738,007	10.41%	3,332,345	8.38%	641,418	1.61%	-	逢甲大學機械工程系畢業	公鼎公司總經理 路社投資董事長 路社科發董事長 巨展投資董事長 巨路投資董事長	董事長	兄弟
董事	中華民國	蘇淑均	女	1030619	3	910125	38,850	0.11%	38,850	0.10%	-	-	-	台南商職	公鼎財務部課長 公鼎投資監察人 路社科發董事	董事長	兄弟
董事	中華民國	巨展投資股份有限公司		1030619	3	970629	2,328,654	6.49%	2,328,654	5.86%	-	-	-	國立高雄應用科技大學工業工程與管理學系碩士 英國桑德蘭大學商業管理學系	公鼎公司特助 路社投資董事 巨展投資董事 上海公鼎總經理	監察人	父子
董事	中華民國	耀華玻璃股份有限公司管理委員會		1030619	3	910125	特別股 10,000,000	100.00%	3,846,154	9.68%	-	-	-	國立中正大學機械系教授	國立中正大學機械系教授	監察人	父子
獨立董事	中華民國	黃以文(註2) 鄭華哲	男	1030619	3	1051206	-	-	-	-	-	-	-	國立高雄應用科技大學機械與衛生工程研究所工學博士	台灣典昌半導體(股)董事	監察人	母子

(接次頁)

(二) 總經理、副總經理、協理、各部門及分支機構主管資料

106年4月16日

職稱	國籍	姓名	性別	選(就)任日期	持有股份		配偶、未成年子女持有股份		利用他人名義持有股份		主要學歷(學)歷	目前兼任其他公司之職務	具配偶或二親等以內關係之經理人		
					股數	持股比例	股數	持股比例	股數	持股比例			職稱	姓名	關係
總經理	中華民國	蘇友欣	男	67/03/27	3,332,345	8.38%	641,418	1.61%	-	-	逢甲大學機械工程系畢業 中華公司總經理	路社投資董事長 路社科技董事長 巨展投資董事長	副總經理 上海廠總經理	蘇虹音 蘇重虹	父女 父子
副總經理	中華民國	蘇虹音	女	105/12/15	2,567,528	6.46%	-	-	-	-	英國聖德斯特大學機械系碩士 公衆公司品保經理	路社投資董事 巨展投資董事	總經理 上海廠總經理	蘇友欣 蘇重虹	父女 姐弟
財務部經理	中華民國	葉穎璇	女	103/3/31	-	-	-	-	-	-	銘傳大學會計系碩士 貴誠聯合會計師事務所經理	-	-	-	-
上海廠總經理	中華民國	蘇重虹	男	103/12/18	3,710,423	9.33%	-	-	-	-	國立高雄應工學院工業管理學系碩士	公衆公司特助 路社投資董事 巨展投資董事	總經理 副總經理	蘇友欣 蘇虹音	父子 姐弟
上海廠副總經理	中華民國	趙哲玄	男	83/10/18	-	-	-	-	-	-	淡江大學電子工程系 公衆公司業務專員	-	-	-	-

三、最近年度支付董事、監察人、總經理及副總經理之酬金
1、董事(含獨立董事)之酬金

職稱	姓名	董事酬金				兼任員工領取相關酬金				單位：新台幣千元				
		報酬(A)	退職退休金(B)	董事酬勞(C)		業務執行費用(D)	薪資、獎金及 退休金等(E)	退職退休金(F)		員工酬勞(G)		A、B、C、D、E、F及G等七項總額占稅後純益之比例		
				本公司	各內所 有公司			本公司	各內所 有公司	本公司	各內所 有公司		本公司	各內所 有公司
董事長	蘇友欣													
董事	蘇振均													
董事	巨展投資(股)代表 人：蘇重虹													
董事	耀華玻璃(股)管理委員會 代表人：祝如竹 (註)													
董事	耀華玻璃(股)管理委員會 代表人：曾以文 (註)													
獨立 董事	鄧希哲													
獨立 董事	黃金和													
獨立 董事	黃香芬													
合計		-	-	-	270	270	6,319	7,712	-	2	-	3.54%	4.32%	無

註：該法人董事於 105 年 12 月 6 日改派。

酬金級距表

給付本公司各個 董事酬金級距	董事姓名			
	前四項酬金總額 (A+B+C+D)		前七項酬金總額 (A+B+C+D+E+F+G)	
	本公司	財務報告內 所有公司	本公司	財務報告內 所有公司
低於 2,000,000 元	蘇友欣、巨展投資(股)代表 人蘇重虹、蘇淑均、耀華玻 璃(股)管理委員會代表人： 祝如竹、耀華玻璃(股)管理 委員會代表人：黃以文、黃 營芳、李金和、鄧希哲	巨展投資(股)代表人蘇重 虹、蘇淑均、耀華玻璃(股) 管理委員會代表人：祝如 竹、耀華玻璃(股)管理委 員會代表人：黃以文、黃營 芳、李金和、鄧希哲		
2,000,000 元(含)~5,000,000 元(不含)	-	-	蘇友欣	-
5,000,000 元(含)~10,000,000 元(不含)	-	-	-	蘇友欣
10,000,000 元(含)~15,000,000 元(不含)	-	-	-	-
15,000,000 元(含)~30,000,000 元(不含)	-	-	-	-
30,000,000 元(含)~50,000,000 元(不含)	-	-	-	-
50,000,000 元(含)~100,000,000 元(不含)	-	-	-	-
100,000,000 元以上	-	-	-	-
總計	8 人	8 人	8 人	8 人

2. 監察人之酬金

單位：新台幣仟元

職稱	姓名	監察人酬金					A、B及C 等三項總額占稅 後純益之比例		有無領 取來自 子公司 以外轉 投資事 業酬金	
		報酬(A)		酬勞(B)		業務執行費用(C)				
		本公司	財務報 告內所 有公司	本公司	財務報 告內所 有公司	本公司	財務報 告內所 有公司	本公司		財務報 告內所 有公司
監察人	蔡煒容	-	-	-	-	120	120	0.06%	0.06%	無
監察人	陳桂止	-	-	-	-	120	120	0.06%	0.06%	無
監察人	路社投資(股)代表 人：李鈺滿	-	-	-	-	120	120	0.06%	0.06%	無

酬金級距表

給付本公司各個監察人酬金級距	監察人姓名	
	前三項酬金總額(A+B+C)	
	本公司	財務報告內所有公司 D
低於 2,000,000 元	蔡煒容、陳桂止、路社投資 (股)代表人李鈺滿	蔡煒容、陳桂止、路社投資 (股)代表人李鈺滿
2,000,000 元(含)~ 5,000,000 元(不含)	-	-
5,000,000 元(含)~ 10,000,000 元(不含)	-	-
10,000,000 元(含)~15,000,000 元(不含)	-	-
15,000,000 元(含)~30,000,000 元(不含)	-	-
30,000,000 元(含)~50,000,000 元(不含)	-	-
50,000,000 元(含)~100,000,000 元(不含)	-	-
100,000,000 元以上	-	-
總計	3 人	3 人

3. 總經理及副總經理之酬金

單位：新台幣仟元

職稱	姓名	薪資(A)		退職退休金(B)		獎金及特支費等 等(C)		員工酬勞金額(D)				A、B、C及D等 四項總額占稅後 純益之比例(%)		有無領取 來自子公 司以外轉 投資事業 酬金	
		本公司	財務報 告內所 有公司	本公司	財務報 告內所 有公司	本公司	財務報 告內所 有公司	本公司		財務報告內 所有公司		本公司	財務報告 內所有公 司		
		現金 金額	股票 金額	現金 金額	股票 金額	現金 金額	股票 金額	現金 金額	股票 金額	現金 金額	股票 金額	現金 金額	股票 金額		
總經理	蘇友欣	-	-	-	-	-	-	-	-	-	-	-	-	-	-
副總經理	蘇虹音	-	-	-	-	-	-	-	-	-	-	-	-	-	-
上海廠 總經理	蘇重虹	5,929	8,469	-	-	1,121	1,121	6	-	6	-	3.79%	5.19%	無	
上海廠 副總經理	趙哲玄	-	-	-	-	-	-	-	-	-	-	-	-	-	-

酬金級距表

給付本公司各個總經理及副總經理酬金級距	總經理及副總經理姓名	
	本公司	財務報告內所有公司
低於 2,000,000 元	趙哲玄、蘇虹音、蘇重虹	趙哲玄、蘇虹音、蘇重虹
2,000,000 元(含)~ 5,000,000 元(不含)	蘇友欣	-
5,000,000 元(含)~ 10,000,000 元(不含)	-	蘇友欣
10,000,000 元(含)~ 15,000,000 元(不含)	-	-
15,000,000 元(含)~ 30,000,000 元(不含)	-	-
30,000,000 元(含)~ 50,000,000 元(不含)	-	-
50,000,000 元(含)~ 100,000,000 元(不含)	-	-
100,000,000 元以上	-	-
總計	4 人	4 人

4. 分派員工酬勞之經理人姓名及分派情形：

105 年 12 月 31 日 單位：新台幣仟元

職稱	姓名	股票金額	現金金額	總計	總額占稅後純益之 比例(%)
總經理	蘇友欣	-	-	-	-
副總經理	蘇虹音	-	-	-	-
財務部經理	葉穎瑾	-	9	9	0.08%
上海廠總經理	蘇重虹	-	-	-	-
上海廠副總經理	趙哲玄	-	-	-	-

5. 分別比較說明本公司及合併報表所有公司於最近二年度支付本公司董事、監察人、總經理及副總經理酬金總額占個體或個別財務報告稅後純益比例之分析並說明給付酬金之政策、標準與組合、訂定酬金之程序，與經營績效及未來風險之關聯性。

本年度支付董事、監察人、總經理及副總經理之酬金，主要係發放董監車馬費及兼任員工領取之各項酬金，而給付酬金之政策、標準與組合、訂定酬金之程序與經營績效及未來風險之關聯性均依照本公司章程及管理辦法之規定辦理。

單位：新台幣仟元

本公司		104 年度	105 年度
本公司	酬金總額	7,485	8,427
	占稅後純益比例	10.19%	4.53%
財務報告內所有公司	酬金總額	10,168	10,967
	占稅後純益比例	14.21%	5.93%

四、 公司治理運作情形

(一) 董事會運作情形

最近年度董事會開會 4 次(A)，董事監察人出席情形如下：

職稱	姓名	實際出席(列)席次數 B	委託出席次數	實際出席(列)席率 % (B/A)	備註
董事長	蘇友欣	4	-	100%	連任 103/6/19 改選
董事	巨展投資(股)公司代表人：蘇重虹	4	-	100%	連任 103/6/19 改選
董事	蘇淑琦	4	-	100%	連任 103/6/19 改選
董事	耀華玻璃(股)公司代表人：祝如竹	3	-	100%	連任 103/6/19 改選
董事	耀華玻璃(股)公司代表人：黃以文	1	-	100%	105/12/06 改派
獨立董事	黃營芳	3	-	75%	連任 103/6/19 改選
獨立董事	李金和	4	-	100%	連任 103/6/19 改選
獨立董事	鄧希哲	4	-	100%	新任 103/6/19 改選
監察人	蔡續容	4	-	100%	連任 103/6/19 改選
監察人	陳桂止	4	-	100%	連任 103/6/19 改選
監察人	路社投資(股)公司代表人：李鈺滿	4	-	100%	連任 103/6/19 改選

其他應記載事項：
一、 證交法第 14 條之 3 所列事項暨其他獨立董事反對或保留意見且有紀錄或書面聲明之董事會議決事項：無。
二、 董事對利害關係議案迴避之執行情形：

董事會日期	董事姓名	議案內容	應利益迴避原因	參與表決情形
105.12.15	蘇友欣	薪酬委員會建議事項	董事長蘇友欣為當事人	未參與

三、 當年度及最近年度加強董事會職能之目標與執行情形評估：設置獨立董事 3 人。

(二) 審計委員會運作情形或監察人參與董事會運作情形：

- (1) 審計委員會運作情形：本公司未設置審計委員會。
(2) 監察人參與董事會運作情形：

最近年度董事會開會 4 次(A)，列席情形如下：

職稱	姓名	實際列席次數 B	實際列席率 % (B/A)	備註
監察人	蔡續容	4	100%	連任 103/6/19 改選
監察人	陳桂止	4	100%	連任 103/6/19 改選
監察人	路社投資(股)代表人：李鈺滿	4	100%	連任 103/6/19 改選

其他應記載事項：
一、 監察人之組成及職責：
(一) 監察人與公司員工及股東之溝通情形：本公司監察人得隨時調查公司業務及財務狀況，並得請求董事會或經理人提出報告。
(二) 監察人與內部稽核主管及會計師之溝通情形：本公司內部稽核主管定期提供監察人內部稽核報告，並於例行董事會中向董事及監察人報告內部稽核查核結果；另外監察人與會計師針對公司財務查核每半年溝通一次。
二、 監察人列席董事會如有陳述意見，應敘明董事會日期、期別、議案內容、董事會議決結果以及公司對監察人陳述意見之處理：無。

(三) 公司治理運作情形及其與上市上櫃公司治理實務守則差異情形及原因

評估項目	運作情形		與上市上櫃公司治理實務守則差異情形及原因
	是	否	
一、 公司是否依據「上市上櫃公司治理實務守則」訂定並揭露公司治理實務守則？		否	本公司尚未訂定公司治理實務守則，公司治理精神已落實於內控制度及各項管理辦法，控管功能尚稱健全。 公司將視情況著手編製以符合規定。
二、 公司股權結構及股東權益	是		(一) 符合規定。
(一) 公司是否訂定內部作業程序處理股東建議、疑義、糾紛及訴訟事宜，並依程序實施？		是	(一) 本公司設置專人處理股東建議、糾紛及疑問等事宜。
(二) 公司是否掌握實際控制公司之主要股東及主要股東之最終控制者名單？		是	(二) 本公司定期揭露主要股東有關質押增減及發生相關變動等重要事項。
(三) 公司是否建立、執行與關係企業間之風險控管及防火牆機制？		是	(三) 公司與關係企業皆為獨立作業，並定期稽核握有控制權的關係企業，避免產生弊端。
(四) 公司是否訂定內部規範，禁止公司內部人利用市場上未公開資訊買賣有價證券？		是	(四) 本公司已依「上市上櫃公司訂定道德行為準則」編制道德行為準則做為規範內部人之行為準則。
三、 董事會之組成及職責	是		(一) 符合規定。
(一) 董事會是否就成員組成擬訂多元化方針及落實執行？		否	(一) 董事會成員依不同專業提出建議並落實執行。
(二) 公司除依法設置薪資報酬委員會及審計委員會外，是否自願設置其他各類功能性委員會？		否	(二) 目前除了設置薪資報酬委員會外，尚未設立其他功能性委員。
(三) 公司是否訂定董事會績效評估辦法及其評估方式，每年並定期進行績效評估？		否	(三) 目前尚未訂定。
(四) 公司是否定期評估簽證會計師獨立性？		是	(四) 董事會定期評估簽證會計師，以確保其獨立性。
四、 上市上櫃公司是否設置公司治理專(兼)職單位或人員負責公司治理相關事務(包括但不限於提供董事、監察人執行業務所需資料、依法辦理董事會及股東會之會議相關事宜、辦理公司登記及變更登記、製作董事會及股東會議事錄等)？		否	目前尚未設置專職人員負責公司治理相關事務。 公司將視情況，有需要時再設立。

項目	運作情形		與上市上櫃公司治理實務守則差異情形及原因
	是	否	
五、公司是否建立與利害關係人(包括但不限於股東、員工、客戶及供應商等)溝通管道,及於公司網站設置利害關係人專區,並妥適回應利害關係人所關切之重要企業社會責任議題?	是		公司對往來銀行、債權人皆提供充足資訊,對於員工也有順暢之溝通管道,並依規定於公開資訊觀測站揭露相關資訊,讓利害關係人有足夠資訊可供參考。
六、公司是否委任專業股務代辦機構辦理股東會事務?	是		委任第一金證券(股)公司為本公司股務代理機構。
七、資訊公開 (一)公司是否架設網站,揭露財務業務及公司治理資訊? (二)公司是否採行其他資訊揭露之方式(如架設英文網站、指定專人負責公司資訊之蒐集及揭露、落實發言人制度、法人說明會過程放置公司網站等)?	否	是	(一)本公司尚未架設網站揭露財務業務及公司治理資訊。 (二)公司有專人負責揭露資訊的搜集,並落實發言人制度。
八、公司是否有其他有助於瞭解公司治理運作情形之重要資訊(包括但不限於員工權益、僱員關懷、投資者關係、供應商關係、利害關係人之權利、董事及監察人進修、風險管理政策及風險衡量標準及客戶政策之執行等情形了解公司治理外,尚可由公司揭露於公開資訊觀測站上的股東會相關資訊、年報及公司所制訂之相關公司治理準則了解之)。	是		除了可從員工權益、僱員關懷、投資者關係、供應商關係、利害關係人之、董事及監察人進修、風險管理政策及風險衡量標準及客戶政策之執行等情形了解公司治理外,尚可由公司揭露於公開資訊觀測站上的股東會相關資訊、年報及公司所制訂之相關公司治理準則了解之。
九、請就臺灣證券交易所股份有限公司公司治理中心最近年度發布之公司治理評鑑結果說明已改善情形,及就尚未改善者提出優先加強事項與措施:不適用。			

(四) 公司如有設置薪酬委員會者,應揭露其組成、職責及運作情形:

1. 薪資報酬委員會成員資料:

身位別	姓名	是否具有五年以上工作經驗及下列專業資格			符合獨立性情形(註)								兼任其他公司薪資報酬委員會成員數	備註	
		商務、法律、財務、會計或公司業務須相關科系之公私立大專院校講師以上	法官、檢察官、律師、會計師或其他與公司業務所需之國家考試及特種專業人員	具有商務、法律、財務、會計或公司業務所需之工作經驗	1	2	3	4	5	6	7	8			
獨立董事	鄧希哲	-	-	√	√	√	√	√	√	√	√	√	√	-	-
獨立董事	黃營芳	√	-	√	√	√	√	√	√	√	√	√	√	-	-
獨立董事	李金和	√	-	√	√	√	√	√	√	√	√	√	√	-	-

註 各成員於選任前二年及任職期間符合下述各條件者,請於各條件代號下方空格中打"√"

1. 非為公司或其關係企業之受僱人。
2. 非公司或其關係企業之董事、監察人。但如為公司或其母公司、子公司依本法或當地國法設置之獨立董事者,不在此限。
3. 非本人及其配偶、未成年子女或以他人名義持有公司已發行股份總額百分之以上或持股前十名之自然人股東。
4. 非前三款所列人員之配偶、二親等以內親屬或三親等以內直系血親。
5. 非直接持有公司已發行股份總額百分之五以上股東之董事、監察人或受僱人,或持股前五名法人股東之董事、監察人或受僱人。
6. 非與公司有財務或業務往來特定公司或機構之董事(理事)、監察人(監事)、經理人或持百分之五以上股東。
7. 非為公司或關係企業提供商務、法律、財務、會計等服務或諮詢之專業人士、獨資、合夥、或機構之企業主、合夥人、董事(理事)、監察人(監事)、經理人及其配偶。
8. 未有公司法第30條各款情事之一。

2. 薪資報酬委員會運作情形:

(1) 本公司之薪資報酬委員會委員計3人。

(2) 本屆委員任期民國103年6月19日至106年6月18日,最近年度薪資報酬委員會開會2次(A),委員資格及出席情形如下:

職稱	姓名	實際出席次數(B)	委託出席次數	實際出席率%(B/A)	備註
召集人	鄧希哲	2	-	100%	103/06/19 選任
委員	黃營芳	2	-	100%	103/06/19 選任
委員	李金和	2	-	100%	103/06/19 選任

其他應記載事項:

- 一、董事會如不採納或修正薪資報酬委員會之建議,應敘明董事會日期、期別、議案內容、董事會決議結果以及公司對薪資報酬委員會意見之處理(如董事會通過之薪資報酬優於薪資報酬委員會之建議,應敘明其差異情形及原因):無。
- 二、薪資報酬委員會之議決事項,如成員有反對或保留意見且有紀錄或書面聲明者,應敘明薪資報酬委員會日期、期別、議案內容、所有成員意見及對成員意見之處理:無。

(五) 履行社會責任情形：

評估項目	運作情形		與上市上櫃公司企業社會責任實務守則差異情形及原因
	是	否	
<p>一、落實公司治理</p> <p>(一) 公司是否訂定企業社會責任政策或制度，以及檢討實施成效？</p>	是	(一) 本公司已訂定社會責任管理手冊。本社會責任管理手冊係依社會責任標準規劃本公司的社會責任管理系統，以幫助公司發展維持和加強公司的政策和程序，在公司可以控制或影響的範圍內，管理有關社會責任的議題，並證明公司的政策、程序和措施符合標準的規定。	(一) 尚無重大差異。
(二) 公司是否定期舉辦社會責任教育訓練？	是	(二) 對員工每二年針對「社會責任」作週期性的教育訓練。	(二) 尚無重大差異。
(三) 公司是否設置推動企業社會責任專(兼)職單位，並由董事會授權高階管理階層處理，及向董事會報告處理情形？	是	(三) 本公司由管理部兼任推動該項運作，並公司指派管理代表負責處理。	(三) 尚無重大差異。
(四) 公司是否訂定合理薪資報酬政策，並將員工績效考核制度與企業社會責任政策結合，及設立明確有效之獎勵與懲戒制度？	是	(四) 本公司於公司內部規章中已訂薪資管理辦法、員工工作規則、績效考核管理辦法等，有明確之績效考核和獎懲制度。	(四) 尚無重大差異。
<p>二、發展永續環境</p> <p>(一) 公司是否致力於提升各項資源之利用效率，並使用對環境負荷衝擊低之再生物料？</p>	是	(一) 本公司推動垃圾分類，與供應商合作回收廢油及廢棄鐵屑，達到廢棄物減量的目的。	(一) 尚無重大差異。
(二) 公司是否依其產業特性建立合適之環境管理制度？	是	(二) 本公司已設置廢水處理及空污設備，隨時監測，避免對環境造成污染。	(二) 尚無重大差異。
(三) 公司是否注意氣候變遷對營運活動之影響，並執行溫室氣體盤查及制定公司節能減碳及氣體減量策略？	是	(三) 本公司致力於實施節能減碳，如照明設備改善、表單文件電子化、資源回收等，並限定冷氣開啟的溫度及設定控制在 27 度，力行節能減碳。	(三) 尚無重大差異。

評估項目	運作情形		與上市上櫃公司企業社會責任實務守則差異情形及原因
	是	否	
<p>三、維護社會公益</p> <p>(一) 公司是否依照相關法規及國際人權公約，制定相關之管理政策與程序？</p>	是	(一) 本公司遵守國家勞動基準法等相關勞動法規，並制定各項管理規則，保障員工權益並配合公司各項制度的推行。	(一) 尚無重大差異。
(二) 公司是否建置員工申訴機制及管道，並妥適處理？	是	(二) 本公司設有員工申訴機制及管道，依社會責任具保密原則，承諾對員工身份進行保密承諾。	(二) 尚無重大差異。
(三) 公司是否提供員工安全與健康之工作環境，並對員工定期實施安全與健康教育？	是	(三) 本公司定期實施員工健康檢查、消防訓練及法規所規定之各項教育訓練，並依法令之規定建立安全的工作場所，以提供員工安全與健康之工作環境。	(三) 尚無重大差異。
(四) 公司是否建立員工定期溝通之機制，並以合理方式通知對員工可能造成重大影響之營運變動？	是	(四) 本公司固定召開勞資協調會議、部門會議及員工面談，傳遞公司未來發展、策略目標、公司重大訊息與措施等重要與革事項，並設有專線專人處理員工問題，使員工能充分了解公司，並維持良好的溝通管道。	(四) 尚無重大差異。
(五) 公司是否為員工建立有效之職涯能力發展培訓計畫？	是	(五) 本公司設有完善的教育訓練制度，針對專業能力不足者，另有培訓計畫。	(五) 尚無重大差異。
(六) 公司是否就研發、採購、生產、作業及服務流程等制定相關保護消費者權益政策及申訴程序？	是	(六) 本公司重視客訴及客戶售後服務，設有售後服務作業辦法及客戶抱怨處理辦法。	(六) 尚無重大差異。
(七) 對產品與服務之行銷及標示，公司是否遵循相關法規及國際準則？	是	(七) 本公司對產品與服務之行銷及標示均遵循相關法規及國際準則之規定。	(七) 尚無重大差異。
(八) 公司與供應商來往，是否評估供應商過去有無影響環境與社會之紀錄？	是	(八) 本公司制定供應商管理辦法來評估挑選供應商。	(八) 尚無重大差異。
(九) 公司與其主要供應商之契約是否包含供應商如涉及違反其企業社會責任政策，且對環境與社會有顯著影響時，得隨時終止或解除契約之條款？	是	(九) 目前尚未制定相關程序。	(九) 公司將視情況著手研擬。

評估項目	運作情形		與上市上櫃公司企業社會責任實務守則差異情形及原因
	是	否	
四、加強資訊揭露 (一) 公司是否於其網站及公開資訊觀測站等處揭露具攸關性及可靠性之企業社會責任相關資訊？		否	(一) 本公司尚未有揭露具攸關性及可靠性之企業社會責任相關資訊之方式。
五、公司如依據「上市上櫃公司企業社會責任實務守則」訂有本身之企業社會責任守則者，請敘明其運作與所訂守則之差異情形： 已訂定社會責任管理手冊，並依規定執行，積極持續推動及善盡公司治理及社會公益等領域之企業社會責任。			(一) 將配合未來制度，做企業社會責任相關資訊之揭露。
六、其他有助於瞭解企業社會責任運作情形之重要資訊： 公司依法律規定履行對社會責任/道德政策的責任和義務，將持續改善措施與糾正，期望公司全體同仁在從事日常工作及執行業務時，均能恪守公司規範之道德標準，以提升同仁的行為素養、從業道德及專業能力，並獲得大眾信任，確保公司永續經營及發展。			
七、公司企業社會責任報告書如有通過相關驗證機構之查證標準，應加以敘明： 本公司尚未編製企業社會責任報告書。目前已通過之驗證資料如下：通過 ISO-9002、AIDC S-200 品質系統認證、AS-9100 認證、ISO/TS16949 認證通過 Nadcap 認證、PRI Nadcap 非破壞檢驗、PRI Nadcap 表面處理驗證、ISO14001 及 OHSAS18001 認證。			

(六) 公司履行誠信經營情形及採行措施：

評估項目	運作情形		與上市上櫃公司誠信經營守則差異情形及原因
	是	否	
一、訂定誠信經營政策及方案 (一) 公司是否於規章及對外文件中明示誠信經營之政策、作法，以及董事會與管理階層積極落實經營政策之承諾？	是		(一) 本公司於新進員工職前訓練時予以宣達不得營私舞弊、反貪瀆之觀念，忠勤職守。全體工作人員於會議中宣導從事商業行為時應有的倫理與責任。另董事會成員及管理階層皆忠實執行職務及盡善良管理人之注意義務，並以高度自律及審慎之態度行使職權。
(二) 公司是否訂定防範不誠信行為方案，並於各方案內明定作業程序、行為指南、違規之懲戒及申訴制度，且落實執行？	是		(二) 本公司已訂定「誠信經營守則」以及「道德行為準則」。導引本公司董事、監察人、各級經理人及全體員工之行為符合道德標準，並使公司之利害關係人更加了解公司道德標準，以資遵循作為全公司員工共同奉行之行為標準。

評估項目	運作情形		與上市上櫃公司誠信經營守則差異情形及原因
	是	否	
(三) 公司是否對「上市上櫃公司誠信經營守則」第七條第二項各款或其他營業範圍內具較高不誠信行為風險之營業活動，採行防範措施？	是		(三) 本公司訂定「誠信經營守則」已明文規定應明確拒絕直接或間接提供、承諾、要求或收受任何形式或名義之不正常利益。
二、落實誠信經營 (一) 公司是否評估往來對象之誠信紀錄，並於其與往來交易對象簽訂之契約中明訂誠信行為條款？		否	(一) 本公司與合作之客戶均遵守誠信行為條款，但尚未於契約中明訂。
(二) 公司是否設置隸屬董事會之推動企業誠信經營專(兼)職單位，並定期向董事會報告其執行情形？	是		(二) 本公司由管理部兼職推動公司之誠信經營，並由稽核單位負責監督。
(三) 公司是否制定防止利益衝突政策、提供適當陳述管道，並落實執行？	是		(三) 本公司訂有「道德行為準則」，明訂凡公司董事、監察人、各級經理人在公司任職期間，不得從事與公司營業利益相衝突之業務，另設置有 EMAIL 信箱及提供簡訊門號做為陳述管道，員工可透過此管道直接向公司高層反應問題，公司承諾對員工身份進行保密。
(四) 公司是否為落實誠信經營已建立有效的會計制度、內部控制制度，並由內部稽核單位定期查核，或委託會計師執行查核？	是		(四) 本公司設有稽核室並依據風險程度，針對會計制度、內控制度每年排定年度內控稽核計劃，對各作業進行內控制度查核，查核結果皆未發現有異常情事。
(五) 公司是否定期舉辦誠信經營之內、外部之教育訓練？	是		(五) 本公司已訂定社會責任管理手冊。並納入新進員工必修課程，另針對在職員工每二年為週期進行社會責任教育訓練。

評估項目	運作情形		與上市上櫃公司誠信經營守則差異情形及原因
	是	否	
三、公司檢舉制度之運作情形。			
(一) 公司是否訂定具體檢舉及獎勵制度，並建立便利檢舉管道，及針對被檢舉對象指派適當之受理專責人員？	是		(一)本公司設置有 EMAIL 信箱及提供簡訊門號，當員工發現有可疑情事時，可透過此管道直接向公司高層反應問題，公司承諾對員工身份進行保密。
(二) 公司是否訂定受理檢舉事項之調查標準作業程序及相關保密機制？	是		(二)本公司設有員工申訴機制及管道，並依社會責任保密原則。
(三) 公司是否採取保護檢舉人不因檢舉而遭受不當處置之措施？	是		(三)本公司對提出質疑檢舉的人員(含員工、供應商)身份進行保密，並保護檢舉人不會因此遭受到打擊、報復或其它歧視的對待。
四、加強資訊揭露			
(一) 公司是否於其網站及公開資訊觀測站，揭露其所訂誠信經營守則內容及推動成效？		否	(一)本公司尚未有架設網站，揭露誠信經營相關資訊之方式。。
五、公司如依據「上市上櫃公司誠信經營守則」訂有本身之誠信經營守則者，請敘明其運作與所訂守則之差異情形： 本公司已訂定「誠信經營守則」以及「道德行為準則」，以建立良好公司治理及風險控管機制。			(一)將配合未來制度，做誠信經營相關資訊的揭露。
六、其他有助於瞭解公司誠信經營運作情形之重要資訊（如公司檢討修正其訂定之誠信經營守則等情形）： 本公司已訂定「誠信經營守則」，並遵守公司法、證券交易法、商業會計法或其他商業行為有關的法令，以作為落實誠信經營之基本。			

- (七) 公司如有訂定公司治理守則及相關規章者應揭露其查詢方式：無。
- (八) 其他足以增進對公司治理運作情形之瞭解的重要資訊：無。
- (九) 內部控制制度執行狀況：
1. 內部控制聲明書：詳請參閱第 57 頁。
2. 委託會計師專案審查內部控制制度者，應揭露會計師審查報告：不適用。
- (十) 最近年度及截至年報刊印日止，公司及其內部人員依法被處罰、公司對其內部人員違反內部控制制度規定之處罰、主要缺失與改善情形：無此情形。

(十一) 最近年度及截至年報刊印日止，股東會及董事會之重要決議：

會議名稱	日期	重要決議事項	備註
股東常會	105.06.17	1. 承認 104 年度決算表冊。 2. 承認 104 年度盈餘分派議案。	決議： 照案通過
董事會	105.03.29	1. 修訂「員工酬勞及董監酬勞發放辦法」案。 2. 民國 104 年度員工酬勞及董監酬勞分派案。 3. 本公司民國 104 年度決算表冊審查案。 4. 本公司民國 104 年盈餘分派議案。 5. 通過 104 年度內部控制聲明書案。 6. 銀行授信案。 7. 於本公司二廠後方土地進行擴廠計劃案。 8. 向科技部南部科學工業園區管理局承租土地。 9. 向「國家中山科學研究院創新育成中心」租用辦公室案。 10. 修訂內部控制制度「分層負責管理辦法核決權限一覽表」及「環境安全管理作業」案。 11. 本公司簽證會計師委任案。 12. 召集本公司 105 年度股東常會相關作業案。 13. 105 年股東常會受理股東提案之期間及場所案。	決議： 照案通過
董事會	105.06.17	1. 擬購置土地進行擴廠計劃案。 2. 銀行授信案。 3. 修訂「職務授權及代理人制度之執行作業」、「協力廠商管理作業」、「請購及採購作業」。	決議： 照案通過
董事會	105.08.10	1. 銀行授信案。	決議： 照案通過
董事會	105.12.15	1. 105 年實際營運狀況檢討分析案。 2. 106 年度財務預算案。 3. 106 年度稽核計劃。 4. 銀行授信案。 5. 薪酬委員會建議事項。 6. 修訂內部控制制度「考勤作業」及「零用金管理作業」案。	決議： 照案通過
董事會	106.03.24	1. 修訂「存貨跌價及呆滯損失提列政策」案。 2. 105 年度員工酬勞及董監酬勞分派案。 3. 本公司民國 105 年度決算表冊案。 4. 本公司民國 105 年盈餘分派議案。 5. 通過 105 年度內部控制聲明書案。 6. 「取得或處分資產作業程序」修訂案。 7. 本公司擬申請股票上櫃案。 8. 本公司初次上櫃前現金增資發行新股，擬請原股東放棄優先認購權利案。 9. 為辦理本公司申請股票初次上櫃案，擬定本公司股票申請上櫃溢額配售方案等相關事宜。 10. 董事全面改選案。 11. 解除本公司新任董事及其代表人競業禁止限制案。 12. 修訂內控制度「文書與通訊管理作業」、「組織管理作業」、「成品入庫作業」、「協力廠商管理作業」、「請購及採購作業」及「退休金作業」。	決議： 照案通過

		13. 銀行授信案。 14. 召開 106 年度股東常會案。 15. 106 年股東常會受理股東提案及提名之期間及場所案。	
董事會	106.04.27	1. 審查本公司董事被提名人資格案。 2. 修訂「公司章程」案。 3. 修訂「取得或處分資產作業程序」、「背書保證作業程序」及「資金貸與他人作業程序」案。 4. 修訂「股東會議事規則」及「董事及監察人選任程序」案。 5. 修訂本公司「董事會議事規範」及「道德行為準則」部分條文案。 6. 訂定「誠信經營作業程序及行為指南」案。 7. 訂定「企業社會責任實務守則」案。 8. 訂定「審計委員會組織規程」及「審計委員會議事運作之管理」案。 9. 修訂本公司「薪酬委員會組織章程」及「員工酬勞及董監事酬勞發放辦法」部分條文案。 10. 修訂內部控制制度「股務處理作業」、「關係人交易管理作業」、「財務報表編製流程之管理作業」、「董事會議事運作管理作業」、「防範內線交易管理作業」及「內部人異動申報作業程序」。 11. 訂定「獨立董事之職責範疇規則」案。 12. 修訂本公司「會計制度」案。 13. 簽證會計師之獨立性及適任性評估案。 14. 106 年度簽證會計師委任案。 15. 修訂民國 106 年度稽核計劃。 16. 修正民國 106 年股東常會召集案由案。 17. 轉投資新設國內子公司案。 18. 審查本公司 105 年度董監事酬勞分配案。 19. 子公司上海公平精密模具有限公司高階經理人派任案。 20. 擬於本公司二廠後方土地進行擴廠增建計畫。	決議： 照案通過

(十二) 最近年度及截至年報刊印日止，董事或監察人對董事會通過重要決議有不同意見且有紀錄或書面聲明者，其主要內容：無。

(十三) 最近年度及截至年報刊印日止，公司董事長、總經理、會計主管、財務主管、內部稽核主管及研發主管等辭職解任情形：無。

五、會計師公費資訊

會計師事務所名稱	會計師姓名	查核期間	備註
資誠聯合會計師事務所	王國華、吳建志	105 年度	

金額單位：新臺幣仟元

金額級距	公費項目	審計公費	非審計公費	合計
1	低於 2,000 千元	-	V	V
2	2,000 千元(含)~4,000 千元	V	-	V
3	4,000 千元(含)~6,000 千元	-	-	-
4	6,000 千元(含)~8,000 千元	-	-	-
5	8,000 千元(含)~10,000 千元	-	-	-

(一) 給付簽證會計師、簽證會計師所屬事務所及其關係企業之非審計公費為審計公費之四分之一以上者：無。

(二) 更換會計師事務所且更換年度所支付之審計公費較更換前一年度之審計公費減少者：無。

(三) 審計公費較前一年度減少達百分之十五以上者：無。

六、更換會計師資訊：無。

七、公司之董事長、總經理、負責財務或會計事務之經理人，最近一年內曾任職於簽證會計師所屬事務所或其關係企業者：無。

八、最近年度及截至年報刊印日止，董事、監察人、經理人及持股比例超過百分之十之股東股權移轉及股權質押變動情形：

(一) 董事、監察人、經理人及大股東股權變動情形：

單位：股

職稱	姓名	105 年度		當年度截至 4 月 16 日止	
		持有股數增(減)數	質押股數增(減)數	持有股數增(減)數	質押股數增(減)數
董事長	蘇友欣	1,339	-	-	-
法人董事代表人	蘇重虹	-	-	35,273	-
董事	耀華玻璃管委會	3,846,153	-	-	-
經理人	蘇虹音	13,000	-	-	-

(二) 股權移轉資訊：無

(三) 股權質押資訊：無

九、持股比例占前十名之股東，其相互間為關係人或配偶、二親等以內之親屬關係之資訊：

單位：股

姓名	本人持有股份		配偶、未成年子女持有股份		利用他人名義合計持有股份		前十大股東相互間具有關係人或為配偶、二親等以內之親屬關係者，其名稱或姓名及關係。		備註
	股數	持股比例	股數	持股比例	股數	持股比例	名稱	關係	
路社投資股份有限公司	10,135,311	25.50%	-	-	-	-	蘇友欣 董慶投資 陳桂止 蘇虹音 蘇重虹	董事長 董事長同一人 監察人 董事 董事	
路社投資(股)公司代表：蘇友欣	3,332,345	8.38%	641,418	1.61%	-	-	路社投資 巨展投資 蘇虹音 蘇重虹 陳桂止	該公司董事長 該公司董事長 父女 父子 配偶	
耀華玻璃(股)公司管理委員會	3,846,154	9.68%	-	-	-	-	-	-	

耀華玻璃(股)公司管理委員會代表：楊偉甫	-	-	-	-	-	-	-	-	-
蘇重虹	3,710,423	9.33%	-	-	-	-	路社投資 巨展投資 蘇友欣 蘇虹音 陳桂止	該公司董事 該公司董事 父子 姐弟 母子	
蘇友欣	3,332,345	8.38%	641,418	1.61%	-	-	路社投資 巨展投資 蘇虹音 蘇重虹 陳桂止	該公司董事長 該公司董事長 父女 父子 配偶	
蘇虹音	2,567,528	6.46%	-	-	-	-	路社投資 巨展投資 蘇友欣 蘇重虹 陳桂止	該公司董事 該公司董事 父女 姐弟 母女	
巨展投資股份有限公司	2,328,654	5.86%	-	-	-	-	蘇友欣 路社投資 陳桂止 蘇虹音 蘇重虹	董事長 董事長同一人 監察人 董事 董事	
巨展投資(股)公司代表：蘇友欣	3,332,345	8.38%	641,418	1.61%	-	-	路社投資 巨展投資 蘇重虹 蘇虹音 陳桂止	該公司董事長 該公司董事長 父子 父女 配偶	
第一金證券(股)公司	1,026,120	2.58%	-	-	-	-	-	-	
第一金證券(股)公司代表：廖美祝	-	-	-	-	-	-	-	-	
陳桂止	641,418	1.61%	3,332,345	8.38%	-	-	蘇友欣 蘇虹音 蘇重虹 路社投資 巨展投資	配偶 母女 母子 該公司監察人 該公司監察人	
錢如亮	542,165	1.36%	-	-	-	-	-	-	
劉燕良	275,000	0.69%	-	-	-	-	-	-	

十、公司之董事、監察人、經理人及公司直接或間接控制之事業對同一轉投資事業之持股數，並合併計算綜合持股比例：

單位：仟股

轉投資事業	本公司投資		董事、監察人、經理人及直接或間接控制事業之投資		綜合投資	
	股數	持股比例	股數	持股比例	股數	持股比例
Profit Snowball Ltd.	776	100%	-	-	776	100%
上海公準精密模具有限公司	註1	70%	註1	30%	註1	70%

註1：係有限公司，未發行股票，故不適用。

註2：上海公準精密模具有限公司 30%的股權由董事長蘇友欣持有。

肆、募資情形

一、資本及股份

(一) 股本來源

1. 股本形成經過

單位：仟股；仟元

年月	發行價格	核定股本		實收股本		備註		
		股數	金額	股數	金額	股本來源	以現金以外財產抵充股款者	其他
67.03	1,000	3.2	3,200	3.2	3,200	現金增資 3,200	無	-
71.02	1,000	13.2	13,200	13.2	13,200	現金增資 10,000	無	-
76.12	1,000	23.2	23,200	23.2	23,200	現金增資 10,000	無	-
85.06	1,000	28.2	28,200	28.2	28,200	現金增資 5,000	無	-
83.10	1,000	39.2	39,200	39.2	39,200	現金增資 11,000	無	-
83.12	1,000	43.2	43,200	43.2	43,200	現金增資 4,000	無	-
84.12	1,000	60.0	60,000	60.0	60,000	現金增資 16,800	無	-
88.08	10	9,600	96,000	9,600	96,000	現金增資 11,100 資本公積轉增資 24,900	無	-
89.12	30	14,600	146,000	11,310	113,100	現金增資 17,100	無	90.01.17 經(090)商 09001020920
90.02	20	14,600	146,000	12,110	121,100	現金增資 8,000	無	90.03.30 經(090)商 09001109460 號
90.11	10	60,000	600,000	32,110	321,100	特別股 200,000	無	90.12.24 經(090)商 09001307760 號
90.11	15	60,000	600,000	49,900	普通股 299,000 特別股 200,000	現金增資 64,000 無留存盈餘轉增資 79,900 資本公積轉增資 34,000	無	98.12.17 經投商字第 09801290070 號
98.12	10	60,000	600,000	52,900	普通股 329,000 特別股 200,000	現金增資 30,000	無	101.12.21 高市府經商公字第 10150461470 號
101.12	10	60,000	600,000	42,900	普通股 329,000 特別股 100,000	收回特別股 100,000	無	102.04.03 高市府經商公字第 10250658810 號
102.01	10	60,000	600,000	45,900	普通股 359,000 特別股 100,000	現金增資 30,000	無	104.11.16 高市府經商公字第 10454453200 號
104.11	10	60,000	600,000	35,900	359,000	收回特別股 100,000	無	105.02.16 高市府經商公字第 10550606900 號
105.02	10	60,000	600,000	39,750	397,500	現金增資 38,500	無	

2. 股份種類

單位：股

股份種類	核定股本			備註
	流通在外股份	未發行股份	合計	
記名式普通股	39,750,000	60,250,000	100,000,000	尚未上市、上櫃

3. 經核准以總括申報制度募集發行有價證券：無。

(二) 股東結構

106年4月16日

股東結構 數量	政府 機構	金融 機構	其他法人	個人	外國機構 及外國人	合 計
人 數	-	-	15	1,248	4	1,267
持有股數	-	-	18,062,688	21,400,344	286,968	39,750,000
持股比例	-	-	45.44%	53.84%	0.72%	100%

(三) 股權分散情形

106年4月16日

持 股 分 級	股東人數	持有股數	持股比例%
1 至 999	124	37,784	0.10
1,000 至 5,000	796	1,767,351	4.45
5,001 至 10,000	138	1,118,638	2.81
10,001 至 15,000	50	645,456	1.62
15,001 至 20,000	34	630,338	1.59
20,001 至 30,000	34	821,735	2.07
30,001 至 50,000	37	1,523,679	3.83
50,001 至 100,000	26	1,892,013	4.76
100,001 至 200,000	15	2,141,752	5.39
200,001 至 400,000	4	1,041,136	2.62
400,001 至 600,000	1	542,165	1.36
600,001 至 800,000	1	641,418	1.61
800,001 至 1,000,000	0	0	0.00
1,000,001 以上	7	26,946,535	67.79
合 計	1,267	39,750,000	100.00

(四) 主要股東名單

主要股東名稱	持有股數	持股比例(%)
路社投資股份有限公司	10,135,311	25.50
耀華玻璃股份有限公司管理委員會	3,846,154	9.68
蘇重虹	3,710,423	9.33
蘇友欣	3,332,345	8.38
蘇虹音	2,567,528	6.46
巨展投資股份有限公司	2,328,654	5.86
第一金證券股份有限公司	1,026,120	2.58
陳桂止	641,418	1.61
錢如亮	542,165	1.36
劉燕良	275,000	0.69

(五) 最近二年度每股市價、淨值、盈餘、股利及相關資料

項 目	年 度		104 年	105 年	截至 106 年 3 月 31 日	
	每股市價	最 高	未上市(櫃)	未上市(櫃)	未上市(櫃)	未上市(櫃)
最 低		未上市(櫃)	未上市(櫃)	未上市(櫃)	未上市(櫃)	
平 均		未上市(櫃)	未上市(櫃)	未上市(櫃)	未上市(櫃)	
每股淨值	分 配 前	12.13	16.97	(註 1)		
	分 配 後	11.02	(註 2)	(註 1)		
每股盈餘	加權平均股數(仟股)	35,900	39,487	39,750		
	每股盈餘	2.05	4.71	(註 1)		
每股股利	現金股利(元)	1	2.35	-		
	無償 配股	盈餘配股	-	-	-	
		資本公積配股	-	-	-	
	累積未付股利(仟元)	-	-	-		
投資報酬分析	本益比	未上市(櫃)	未上市(櫃)	未上市(櫃)		
	本利比	未上市(櫃)	未上市(櫃)	未上市(櫃)		
	現金股利殖利率	未上市(櫃)	未上市(櫃)	未上市(櫃)		

註 1：本公司並無最近一季經會計師查核(核閱)之資料。

註 2：105 年度之盈餘分配尚未經股東會決議。

(六) 公司股利政策及執行狀況：

1. 股利政策：

本公司年度總決算如有盈餘，應先提繳稅款，彌補以往年度虧損，如尚有餘額應依法提列法定盈餘公積百分之十，但法定盈餘公積已達實收資本總額時，不在此限。另依法令或主管機關規定提列或迴轉特別盈餘公積後，併同期初未分配盈餘為累積可分配盈餘，由董事會擬具盈餘分配議案，提請股東會決議分派之。

本公司股利政策，係配合目前及未來之發展計畫、考量投資環境、資金需求及國內外競爭狀況，並兼顧股東利益等因素，採用股票股利或現金股利等方式，分派股息及股東紅利之數額不低於當年度可分配盈餘之百分之十，其中現金股利不得低於當年度分派總額百分之十。

2. 本次股東會擬議股利分配情形：

本公司 105 年度盈餘分配案，業經 106 年 3 月 24 日董事會決議，擬分配普通股現金股利每股 2.35 元，計新台幣 93,412.5 仟元，俟 106 年股東常會通過分配。

(七) 本次股東會擬議之無償配股對公司營業績效及每股盈餘之影響：不適用。

(八) 員工、董事及監察人酬勞

1. 公司章程所載員工分紅及董事、監察人酬勞之成數或範圍：

公司應以當年度獲利狀況之百分之一至百分之十五分派員工酬勞及應以當年度獲利狀況之不高於百分之五分派董事、監察人酬勞。但公司尚有累積虧損時，應預先保留彌補。

員工酬勞得以股票或現金為之，且發給股票或現金之對象，得包括符合一定條件之從屬公司員工。

第一項所稱當年度獲利狀況係指當年度稅前利益扣除分派員工酬勞及董事、監察人酬勞前之利益。

員工及董事、監察人酬勞之分派應由董事會以董事三分之二以上之出席及出席董事過半數同意之決議行之，並報告股東會。

2. 本期估列員工、董事及監察人酬勞金額之估列基礎、以股票分派之員工酬勞之股數計算基礎及實際分派金額若與估列數有差異時之會計處理：不適用。

3. 董事會通過分派酬勞情形：

本公司經 106 年 3 月 24 日董事會決議通過擬分派員工及董監事酬勞分別為新台幣 2,356,495 元及新台幣 1,000,000 元。與 105 年度財務報告估列金額一致，將採現金方式發放。

4. 前一年度員工、董事及監察人酬勞之實際分派情形、其與認列員工、董事及監察人酬勞有差異者並應敘明差異數、原因及處理情形：

本公司 104 年度員工及董監事酬勞分別為新台幣 882,746 元及 0 元，經股東會決議之。104 年度員工及董監事酬勞與 104 年度財務報告認列之金額一致。

(九) 公司買回本公司股份情形：無。

二、公司債辦理情形：無。

三、特別股辦理情形：無。

四、海外存託憑證辦理情形：無。

五、員工認股權憑證辦理情形：無。

六、限制員工權利新股辦理情形：無。

七、併購或受讓其他公司股份發行新股辦理情形：無。

八、資金運用計劃執行情形：

1. 計劃內容：並未有前各次發行或私募有價證券尚未完成之情事。

2. 執行情形：無。

伍、營運概況

一、業務內容

(一) 業務範圍

1. 業務之主要內容：

- (1) 各種模具（金屬模具、塑膠模具、鑄造用模具、木製模具等）製造加工買賣業。
- (2) 精密夾具、模具、精密機械、五金零件、精密電子零件製造加工買賣業。
- (3) 特殊機械、精密機械之設計製造加工買賣業。
- (4) (I.C) 電子零件製造及買賣。
- (5) 航空引擎與結構之模具設計製造及航太零件之設計與製造業務。
- (6) 有關前項進出口貿易業務。
- (7) CA04010 金屬表面處理業。
- (8) CB01010 機械設備製造業。
- (9) CB01990 其他機械製造業。(自動化煤倉設備)
- (10) CF01011 醫療器材設備製造業。
- (11) ZZ99999 除許可業務外，得經營法令非禁止或限制之業務。

2. 主要產品之營業比重：

單位:新台幣仟元

項 目	105 年	
	銷售額	比率%
顯示器設備之關鍵零組件	665,972	54.87%
晶圓設備之關鍵零組件	176,922	14.58%
航太類	149,959	12.36%
IC 封裝模具及設備關鍵零組件	85,341	7.03%
能源類	44,369	3.66%
其他	91,156	7.50%
合 計	1,213,719	100.00%

3. 公司目前之商品(服務)項目：

- (1) 顯示器設備之關鍵零組件：電極板(Electro)、反應器、光罩(Mask Process)、塗布(Nozzle)、PECVD/PVD Array 設備零組件。
- (2) 晶圓設備之關鍵零組件：標準模組元件、關鍵性模組元件、次系統組裝及測試、全球供應及系統組裝測試。
- (3) 航太類：發動機級金成型關鍵零組件、氣渦輪發電機零組件、航空電機致動器零組件、飛行器起落架致動器零組件等。
- (4) IC 封裝模具及設備關鍵零組件：IC MOLDS (CONVENTIONAL、QCC MOLDS、AUTO MOLDS、MGP MOLDS)、TOOL CARRIERS (BOAT COVER、MAGAZINES)、HEAT SINK & KITS。

- (5) 能源類：渦輪引擎零組件、電動車馬達零組件、太陽能設備腔體及零組件。
(6) 其他：包含連續沖壓模具、易開罐模具、塑膠射出成型模具、自動機械及精密零件加工等傳統產業產品。

4. 計劃開發之新產品：

(1) 代工製造技術開發：

- 與美國國際大廠合作開發生產顯示器設備類之大型蝕刻反應腔體。
- 持續深耕半導體關鍵零組件專業代工領域，並精進與能源類發電用產品及關鍵零組件之開發技術，配合客戶需求，作好產能提昇及成本控管，落實精實製造，縮短主要產品製造 Cycle Time、提升機台稼動及產品良率。
- 持續更新航太高階特殊技術品保及認證工程，以達到國際標準及客戶品質要求。

(2) 產品研發：

本公司自 105 年起陸續參與研究機構之合作研究計劃，除接受伺服閥產品的技術授權外，並與之合作開發伺服閥之相關應用產品；本公司目前除進行後續離形組裝與性能測試，其中伺服閥零件業經檢測合格導入量產，期許能夠協助國內產業突破關鍵零件取得瓶頸，提升國產工具機品級性能與歐美日等大廠競逐最尖端機種。

(二) 產業概況：

1. 產業之現況與發展：

公司主要產品為精密模具、機台使用之腔體、設備關鍵零組件、各式載具...等，以金屬經過精密加工設計而成之產品，可應用於封裝產業、晶圓產業、航太業、光電業、傳統產業等需使用模具、載具、機台及相關零組件之產業，可應用範圍廣泛，其中應用於面板產業、半導體產業及航太產業之營業收入占整體營業收入超過七成以上，茲針對應用於顯示器設備產業、半導體設備廠及航太類關鍵零組件之產業分別說明如下：

(1) 顯示器設備產業：

依據工研院全球面板產業投資概況及發展趨勢分析，在新興國家市場需求及顯示新應用之市場開拓下，全球顯示器市場需求預估仍呈現增長趨勢。中國大陸具龐大內需市場基礎，並於政府政策有計畫性的支持下，面板投資熱潮於各地如火如荼展開；另外，除 TFT-LCD 生產投資，新的顯示技術 AMOLED 在日韓大廠持續挹注研發投資下，也逐漸走向終端產品市場，開始進入量產階段，中、韓各大面板廠之設備投資逐年增長，全球重要顯示器設備廠商均展現新一波成長動能。

各大廠商近幾年不同場合都做了 OLED 技術的宣講。如，三星展出可摺疊的手機，折起來是 5.5 英寸，打開後變為 7.8 英寸的螢幕；LGD 也展示了柔性手機、車載螢幕；中國的 BOE(京東方)、和輝光電等也展示了可彎曲的 OLED 屏。

從產能走勢看，群智的數據顯示，2015 年 AMOLED 產能面積增長 45%，主要是 LGD 把 8.5 代液晶面板線的產能轉到 OLED 所作的貢獻。2016 年設備投資改造有所放緩，2017-2018 年逐步攀升。2018 年由於設備投資達到高峰，所以年度成長率達到 54%。

從絕對量看，2018 年 AMOLED 的年產能面積將超過 1000 萬平方米，包含了 LTPS(低溫多晶矽)OLED 和大尺寸 OLED。從結構來看，未來的增長主要來自於 LTPS OLED，就是手機用的 AMOLED 面板產能。

未來幾年，AMOLED 的投資將屢創高峰，但在全球面板產能中仍然占比較低。特別 2018 年以前，以 6 代線產能為主，在龐大的顯示面板產能中比重仍然較低。隨著 2018 年後高世代 AMOLED 產能加入，預計 2019 年面積占比才會突破 10%，到 2020 年應該是 11%-12%。

隨日本電視大廠在 2017 年初決定投入 OLED 電視市場，OLED 電視將成為日本次世代電視的主要產品，加上蘋果將在 iPhone 上採用 OLED 面板，2017 年日本的 OLED 面板相關產業，將進入新的局面。

DIGITIMES Research 認為，解析度的提升以及塑膠基板技術是 AMOLED 面板兩大障礙，一旦突破，大陸面板廠在大陸市場的競爭力將不在韓廠之下，預料在 2017 年內，和輝光電在這兩項技術的量產能力將與三星顯示器 2014 年的水準相當，尚有 3 年差距，其餘後進業者則又落後和輝 1-2 年。

AMOLED 面板製程中，發光材料蒸鍍良率可說是最重要的瓶頸之一，且難如 TFT LCD 製程良率學習曲線穩定提升；而隨著面板解析度提升，蒸鍍良率也隨之降低。目前陸廠能量產 Full HD AMOLED 面板僅有和輝及信利，預估 2017 年底至 2018 年中，崑山國顯、京東方及天馬亦可望量產。

大陸近期積極發展中小尺寸 AMOLED 產業，若僅論產能而言，陸廠至 2020 年即可增長至南韓一半以上產能。不過由於韓廠有先行者優勢，在技術面仍領先陸廠，因此陸廠至少 5 年內難以攻進蘋果(Apple)等國際主要廠商。不過，由於大陸自有智慧型手機品牌發展迅速，且 AMOLED 畫質優於 TFT LCD，大陸品牌採用 AMOLED 面板意願極高；當大陸 AMOLED 面板產線與技術面陸續到位後，大陸品牌業者轉用大陸面板機率相當高。

(2) 半導體產業：

根據 SEMI(國際半導體產業協會)表示，過去五年，台灣半導體產業市占率不斷增加，不僅在晶圓代工和封裝測試市場的占有率有所提升，同時在全球半導體產業中先進技術的市場領域亦見成長。

依資策會產業情報研究所(MIC)統計，2017 年臺灣半導體產業在 PC 終端衰退幅度趨緩、智慧型手機小幅成長，晶圓代工新產能開出的帶動下，各次產業可望維持成長動能。2017 年臺灣半導體產業產值將達到 24,044 億元新台幣，較 2016 年成長 6.1%，表現仍優於全球的平均水準。而在 IC 封裝測試方面，受惠半導體高階製程挹注，且 SiP 等高階封裝需求回溫，再加上中國大陸智慧型手機需求帶動，臺灣封測業於 2016 年下半年恢復成長動能，展望 2017 年，在 DRAM、NAND Flash 與邏輯 IC 仍維持穩定需求下，IC 封測產業仍具成長動能。

預計 2017 年整體臺灣 IC 封測產值為 4,333 億元新台幣，可望較 2016 年成長 2.5%。

SEMI（國際半導體產業協會）2016 年 12 月公布最新年終預測報告（SEMI Year-end Forecast），2016 年全球半導體製造設備市場營收預計將成長 8.7%，達 397 億美元。預估 2017 年全球半導體設備市場預計將成長 9.3%，達 434 億美元。

2016 年金額貢獻度最高之領域為晶圓處理設備，預計將成長 8.2%，達 312 億美元。2016 年封裝設備領域預估將成長 14.6%，達 29 億美元，而半導體測試設備預計成長 16.0%，達到 39 億美元。預估台灣及南韓仍將成為 2016 年最大的半導體設備資本支出地區，中國則首次躋身前三名。其他地區以東南亞為主，以 87.7% 成長為最高，其次為中國成長 36.6% 及台灣成長 16.8%。

SEMI 預測 2017 年，歐洲的設備銷售額將達 28 億美元，以 51.7% 成長幅度，以 10% 緊縮 2016 年市場萎縮狀態。預計台灣、韓國和中國於 2017 年仍將穩居前三大市場，其中台灣半導體設備銷售額雖下降至 102 億美元（減少 9.2%），但仍穩居第一，其次韓國設備銷售額將達 97 億美元，而中國設備銷售額則將達 70 億美元。而 2016 年北美半導體設備製造商訂單出貨（B/B）值年終出現大逆轉、意外狂升。國際半導體設備材料產業協會（SEMI）公布最新 2016 年十二月北美半導體設備 B/B 值躍升至 1.06，不僅是 2016 年十月跌破一後，首次站回一之上，更創下近七個月來新高，顯示半導體景氣仍持續溫和擴張中。

展望未來，SEMI 預估 2017 年至 2020 年間，將有 62 座晶圓廠或產線投入生產，其中大多數為量產的新晶圓廠，只有七座是研發或是試產產線。就地區而言，中國將有 26 座廠房及生產線開始營運，占 SEMI 追蹤中全球廠房設備的 42%，其次為 10 座於北美及 9 座於台灣。以產品類型分布來看，32% 為晶圓代工、21% 為記憶體、11% 為 LED、其餘占比依序為電源、MEMS、邏輯、類比和光電。62 座晶圓廠中有 5 座未確定、10 座計劃中，11 座公布將建廠、26 座建設中及 10 座裝機中的晶圓廠。此數據涵蓋所有可能性的建廠或產線計劃，包括未確定的計畫以及已公佈但完成可能性低的計畫。SEMI 預測，建設中或即將建設的晶圓廠規劃，將是未來幾年設備支出的主要動能。

又依 Gartner 稱，2017 年全球半導體資本支出預計將增長 2.9% 達到 699 億美元 2016 年這個強勁的增長主要是受到了 2016 年底支出增長的推動，這可能是由於 NAND 快閃記憶體存儲短缺導致，而這個短缺情況在 2016 年底更為糟糕，並且在 2017 年大部分時間持續下去。這是由於智慧型手機市場好於預期，推動了我們最近一個預測期內 NAND 開支的升級。

與 2016 年年初相比，半導體市場預期有所改善，特別是在內存方面，這主要是由於更強的定價和智慧型手機高於預期的表現。內存早於預期的復甦將推動在 2017 年的增長，而且關鍵應用方面的變化也將帶來小幅提升。

以產品市場的成長狀況來看，Deutsche Bank 認為帶動半導體成長的市場，包含：資料中心市場預計將成長 10%，汽車市場將成長 9%，通訊市場將成長

7%，消費性與工業市場也可成長 4%。WSTS 則是認為半導體的記憶體與感測器市場是亮點，也成為帶動 2017 年半導體成長的主要晶片類別。至於 International Business Strategies 則是認為資料中心與汽車市場成為 2017 年帶動半導體成長的兩大主力。

(3) 航太產業：

依據全球兩大民用飛機製造商之一的波音公司，於「未來 20 年全球航太市場展望報告」指出，未來 20 年間全球經濟年平均成長率約為 3.1%，航空客運量和貨運量的年成長率均大幅高於此一數值，除了歐洲、北美兩地已趨於成熟、穩定的需求之外，中國大陸境內將是航空客運需求最高的地區。波音公司預估，在未來 20 年間（2015 年至 2034 年）全球航空公司將需要採購大約 38,050 架的新飛機（包括客機和貨機），總產值高達 5.6 兆美元；主要動能來自亞太等新興國家崛起，對於航空運輸需求增加；廉價航空大舉出籠，推升對航空器的需求；以及各航空公司既有飛機的汰舊換新；其中如空中巴士 A320、波音 B737 等型單走道的窄體飛機，將會是航空公司使用最多的機種，將超過整體需求市場的三分之一以上。

另，依據空中巴士發布之全球市場展望報告（Global Market Forecast 2014-2033）指出，未來 20 年全球航空旅運量每年約成長 4.7%，而亞太地區佔全球運量由目前的 3 成增至 36%，每年運量增長 5.7%，全球航空貨運量則每年成長 4.8%，未來 20 年內全球將有 31,358 架新機需求，總產值為 4.6 兆美元 2014-2033 年預計新機為 31,358 架，其中單走道交 22,071 架，佔未來交機的 70%，將是未來 20 年全球機隊最主要構成分子。

在燃油價格與環境保護的雙重考量之下，新型飛機、發動機的性能、可靠度和燃油消耗率，都成為影響航空公司採購決策的重要因素。因此，如波音 B737 MAX、B777X、B787，以及空中巴士 A320neo、A350XWB 等節能減碳機種，已成為近年來市場上的主要競爭對手。因應全球航空公司對新飛機的採購需求，促使飛機製造商必須提升產量以利因應；空中巴士 A320 飛機產量將由目前每個月 46 架，到 2017 年上半年增加到每個月 50 架，到 2019 年中時更再增加到每個月 60 架；波音公司則計劃把 B737 飛機的產量由目前的每個月 42 架，在 2017 年中提升至 47 架，至 2019 年時再增加到每個月 57 架產量。因此，這兩家飛機製造商在全球各地的供應商，也同步被要求提升產能，增加在機體結構、發動機等系統與零組件生產量。

航空旅行的快速成長，飛機所直接造成的碳排放量已對地球環境造成影響，據歐盟統計，在 1990 年到 2006 年間，飛機所造成的碳排放量增加了 87%。此外，雖然燃油價格近期持續下跌，但燃油成本仍約占航空公司整體營運成本的 20%。

上述兩大因素驅動各大發動機製造商開發更高燃油效率及低碳排放量的新一代發動機，如奇異航空的 GENx、普惠公司的 PW1000G 系列、勞斯萊斯的 Trent XWB 以及 CFM 的 LEAP 等。

近年來航空產業發展因供應鏈結構變更，衍生產業發展趨勢改變與市場重新分配情況，主要是因為近年亞洲區域之經濟發展快速，新機需求明顯大於其它區域，各大飛機製造商皆以強化亞洲區製造供應鏈（包括材料在地化）列為重要之發展策略。然國際航空製造大廠並無能力管控數量急速增加的供應商，為加強對關鍵產品品質與交期之管控，航空製造大廠紛紛採取縮減一線供應商（Tier1 Supplier）數量策略，由一線供應商整合中下游供應商作為品質的管控。在此同時飛機製造大廠為取得製造成本與整合成本的平衡，航空供應鏈的發展策略已從「工作外包」、「工作回流」調整為「正確尋商」。

傳統航空製造供應鏈模式，供應商可達數千家。目前航空製造供應鏈模式改變，已縮減Tier1供應商至50家。原廠本身僅執行整機最終組裝，將系統件、次組件及零件交由一線供應商統籌製造，原廠則嚴格要求一線供應商須具備完整航空品質系統管理及全製程能量，並能對其次級供應商（Sub-Tier Supplier）生產線透明度具備完整管理審查能力，透由供應商分層管理，大幅降低原廠管理供應商成本。以B737以及B787為例，雖然B787外包高達70%但因為採Tier 1供應鏈管理模式，組裝時間可節省90%，由傳統的供應商管理模式需要30天之久，目前只需要3天即可完成組裝。

此一變革已造成國際航空製造供應鏈市場重新洗牌，近年來全球各航空製造產業皆有亮眼之表現且後續成長趨勢狀況良好，將開創全球航空製造產業大量商機，是臺灣拓展航空製造產業的重要轉機。

2. 產業上、中、下游之關聯性：

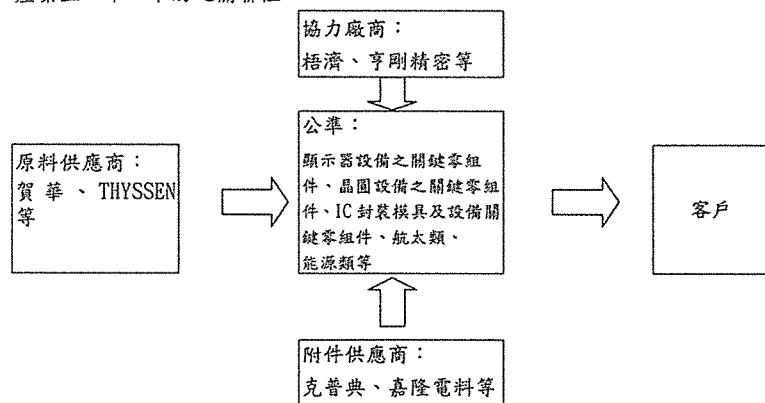

3. 產品之各種發展趨勢：

(1) 顯示器設備關鍵零組件

WitsView 最新研究顯示，三星 L7-1 關廠及近期夏普面板供貨策略的急轉彎，2017 年上半年大尺寸面板市場將淡季不淡，下半年供需狀況的變數恐逐步攀高，預估 2017 年全年供過於求指數將與 2016 年的 3.3% 相仿，為 3.2%。京東方對 10.5 代投資源於大尺寸電視市場的迅速成長。根據 IHS 的分析，60 吋及以上更大電視面板出貨量到 2020 年預計將以 17% 的年複合成長率持續攀升，全年產量將突破 2,000 萬台。10.5 代玻璃基板面積約是現有電視面板標準生產線 8.5 代玻璃面積的 1.8 倍，因此面板製造商能將產出最大化，進而滿足消費者的需求。

2017 年大陸市場興起，10 代線大面板尺寸出產（指 100K 腔體），最佳切割主推 65 吋以上大電視尺寸。預計應用材料 2017 年主力產品，除 25K 設備（生產中小尺寸液晶 LCD 手機面板，為 21 吋以下切割），100K 新設備（主要以 65 吋以上做尺寸切割）亦為另一主力產品。

(2) 半導體設備關鍵零組件

根據 SEMI（國際半導體產業協會）2016 年 12 月公布最新年終預測報告（SEMI Year-end Forecast），2016 年全球半導體製造設備市場營收預計將成長 8.7%，達 397 億美元。預估 2017 年全球半導體設備市場預計將成長 9.3%，達 434 億美元。而艾斯摩爾更獲得英特爾、台積電、三星的共同投資，挹注研發經費共同開發下一代微影技術，在未來新技術的發展上佔有一席之地。

(3) 航太類

近期航太供應鏈由歐美日移向亞洲，除因為亞洲為主要需求成長區域外，國際主要飛機製造廠商競爭激烈，為了降低成本，近年民航機零組件製造商漸漸移向亞洲地區。德、日工具機製造技術先進，足可滿足航太業高精度要求，但其設備價格高昂，小型加工廠難以負擔。過去機身、引擎多由大廠壟斷，昂貴設備可藉大量生產單一機型分攤固定成本；目前單走道客機型號轉趨多元，砸大錢買機器的經營方式面臨考驗。另外，由於飛行安全與高空環境緣故，航空產業對品質的要求特別嚴格，以新進的廠家來說，一開始是生產技術困難的突破，接著是製程穩定的要求，才有獲取訂貨的機會。

目前台廠製造技術逐漸向先進國家靠攏，多數航太廠拿下航太認證（AS9100、NADCAP，認證過程需要 1-3 年）已超過五年以上時間，所以台廠在生產技術上，已逐漸取得大廠信任，加上台廠產品具備高性價比，因此後續將受惠訂單移轉。依航太產業需求持續上升，相關零組件之需求亦隨之增加。

4. 產業市場競爭情形：

(1) 顯示器設備關鍵零組件

目前台灣顯示器設備商仍為亞洲主流，亦是一個轉運點，面對中國大陸市場崛起，紛紛提出建廠需求；而公司在顯示器設備的零組件有十幾年的製造經驗，且又有完整的製程能力，以利各家客戶免去因製程不同而需再發包的流程，大幅降低客戶的製造及轉送成本，獲得客戶的青睞。

本公司主要客戶之出貨地區主要為亞洲地區，預估大陸廠商顯示器營收全球佔有率上升，訂單亦隨之增加。

(2) 半導體設備關鍵零組件

由於設備市場競爭日趨激烈，國際知名品牌大廠為求降低成本、國際分工及垂直整合的趨勢，紛紛至海外尋求代工之策略性夥伴，以保有價值競爭力。除了產品的售價，目前半導體廠採購設備時所考慮的要項為：設備的可靠性、技術的新穎性、產能、製程彈性化及售後服務，故相關零組件也需有高品質。

公司因擁有完整的製造製程能量，自車床、銑床、磨床、焊接、真空熱處理、深冷處理、表面處理、組立至測試，具有高精密度機具與精密機械加工製造能力，自金屬素材進入公準公司，可以一貫化在廠內完成所有製程交貨與客戶，所以品質與交期完全能在廠內掌握，因此能產製高可靠性、高信賴性與高精度、高品質之精密零組件，並獲得國際大廠認證。本公司半導體產業之晶圓類客戶主要銷售地區為全球，故每年訂單趨於穩定。

(3) 航太類

由於航太產業技術門檻高，認證時間長，所以一旦通過波音或空中巴士等大客戶認證，訂單即從 4-5 年起跳，訂單能見度與穩定性遠高於其他產業。公準公司航太工程能力整齊與具備完整的航太品保系統，已具備大多數的航太特殊製程認證(NADCAP)，且國內較具規模的航太機械加工製造廠商不多，與本公司規模類似者較少。該等公司也都各有其客戶與特定產品範圍，彼此會有競爭項目者甚少。依航太產業需求持續上升，預期其訂單將持續成長。

(三) 技術與研發概況

1. 最近年度投入之研發費用：

項目	年度	
	105 年度	106 年 3 月 31 日止
研發費用(A)	19,214 仟元	8,841 仟元
營業收入淨額(B)	1,213,719 仟元	281,589 仟元
占營收比例(A)/(B)	1.6%	3.1%

2. 最近五年度，開發成功之技術或產品：

- (1) 增購五軸加工機，配合公司執行超過 10 年的製造管理系統，加速製程工法整合，降低成本增加獲利。
- (2) 承製燃氣渦輪引擎，成功開發冷段、熱段與轉動件全部零件。
- (3) 開發多曲面超合金加工技術，完成渦輪引擎壓縮器與汽車渦輪增壓引擎研製。
- (4) 開發完成水刀加工設備，並成功投入廠內生產行列。
- (5) 研製完成電液伺服閥、比例伺服液壓閥精密零件，其中電液伺服閥精密零件業經認證合格導入量產。
- (6) 開發成功面板製程用大型蝕刻反應腔體。

(四) 長、短業務發展計劃

1. 短期發展方向：

- (1) 鞏固長期合作客戶，深耕既有產品市場，爭取新品共同開發的機會。
- (2) 持續專注於本業之經營，規劃密集訪客的作業，以掌握市場脈動，提供公司行銷策略制定之參考。
- (3) 引進優秀之研發及市場開發經營人才，技術提升與精進，以符合變化迅速的市場需求。
- (4) 持續提升本公司智慧化管理技術，強化系統連結，提升系統功能，實現均衡生產、高效產出、低運營成本。
- (5) 落實教育訓練，培育一流人才，充分掌握未來，創造永續經營之目標。

2. 長期發展方向：

- (1) 向國際龍頭廠接觸並進行認證工作，以取得大量訂單，並提高公司知名度及業績。
- (2) 擴充各生產基地之產能規模，以達客戶需求數量化之標準，進而提昇市場佔有率，提供客戶最有力的支柱。
- (3) 鞏固已有的商用飛機航空零部件的市場訂單；積極進軍新產品市場領域，著眼新的市場應用。
- (4) 加強自有品牌產品的研發能力，開發產品的銷售市場、延伸產品的應用領域。
- (5) 深化成長比值高的產品技術開發，研發高精密的生產技術、提高生產速度與良率。
- (6) 建構本公司長期策略規劃的戰略部署，利用募集資金，投資製造部門資產，加快全產業鏈、全價值鏈的產業化發展，增強產業發展的協同效應，形成強大的發展合力和競爭優勢。

二、市場及產銷概況

(一) 市場分析

1. 主要商品之銷售地區：

單位：新台幣仟元

地區	年度	105 年度	
		銷售金額	%
內銷		162,593	13.40
外銷	歐洲	297,891	24.54
	亞洲	690,589	56.90
	美洲	62,646	5.16
合計		1,213,719	100.00

2. 市場佔有率：

本公司因產品種類多元化，市場佔有率難以估算。

3. 市場未來之供需狀況與成長性：

本公司目前生產的產品均為世界頂尖高科技行業，以目前市場需求來看，有極大的成長空間，而且本公司也體會到區域採購的趨勢，除了將積極擴展中國市場外，也透過全球運籌銷售管道，務必在最短的時間內滿足客戶需求，並達到良性的互動，因此未來應該有極大的成長空間。

4. 競爭利基：

- (1) 擁有 38 年的工程與製造專業技術。
- (2) 強大的表面處理研發能力，已多項獲得世界大廠認證通過。
- (3) 高精度的機械加工、零件設計，具備完整的製造能力。
- (4) 客製化少量多樣的管理。
- (5) 堅強的產學合作，與知名學術機構：高雄應用科技大學、財團法人金屬工業研究發展中心、工業技術研究院等合作。
- (6) 交期易於管控，有效控管成本增加其競爭力，品質更能勾稽、防弊。

5. 展遠景之有利、不利因素與因應對策：

- (1) 有利因素
 - A. 優良的經營團隊及技術開發能力。
 - B. 研發團隊具備完整的產業背景及實務經驗。
 - C. 落實的品保系統及多家世界一流客戶之認證。
 - D. 產品多元化具競爭力，能降低經營風險。
 - E. 模具零件、量產件、表面處理等核心技術皆廠內自製，能掌握品質。
 - F. 穩定的客戶群及提供完整的服務
- (2) 不利因素
 - A. 人才網羅不易。
 - B. 廠房、土地、資金取得不易，擴廠易受阻。
- (3) 因應對策
 - A. 提高員工福利，激勵員工士氣。
 - B. 增加員工在職進修機會，厚植員工專業技術及能力。
 - C. 做好未來之資金規劃。

(二) 主要產品之重要用途及產製過程

1. 主要產品之重要用途：

- (1) 顯示器設備之關鍵零組件。
- (2) 晶圓設備之關鍵零組件。
- (3) 航太類：飛機起落架用。
- (4) IC 封裝模具及設備關鍵零組件：IC 封裝廠用 AUTO MOLD、載具、及零件。
- (5) 能源類：渦輪引擎零組件、電動車馬達零組件、太陽能設備腔體及零組件。
- (6) 其他：易開罐模具及其它沖壓模具產品等傳統產業。

2. 主要產品之產製過程：

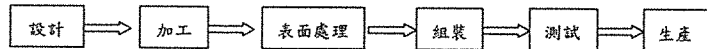

(三) 主要原料之供應狀況

主要原料	主要供應商	供應狀況
航太材料、鋁材	THYSSENKRUPP、賀華	供應量充足，生產來源不虞匱乏
電路板、光電開關	克普典、嘉隆電料等	供應量充足，生產來源不虞匱乏

(四) 最近二年度任一年度中曾占進(銷)貨總額百分之十以上之客戶名稱及其進貨金額與比例

1. 最近二年度曾占進貨總額百分之十以上主要供應商資料：

單位:新台幣仟元

年度	104 年度				105 年度				
	項目	名稱	金額	占全年進貨淨額比率%	與發行人之關係	名稱	金額	占全年進貨淨額比率%	與發行人之關係
	1	甲	47,444	19.31	無	甲	32,683	13.75	無
	2	乙	24,136	9.83	無	乙	24,380	10.25	無
	3	其他	174,057	70.86		其他	180,905	76.00	
		進貨淨額	245,637	100.00		進貨淨額	237,968	100.00	

增減變動原因說明：甲供應商主要供應特殊鋼，進貨金額較 104 年度減少，主因為降低採購風險，避免因供應商交貨問題影響交期，故分散採購所致。

2. 最近二年度曾占銷貨總額百分之十以上之主要銷貨客戶資料

單位:新台幣仟元

年度	104 年度				105 年度				
	項目	名稱	金額	占全年銷貨淨額比率%	與發行人之關係	名稱	金額	占全年銷貨淨額比率%	與發行人之關係
	1	甲	317,351	32.98	無	甲	647,475	53.35	無
	2	乙	110,115	11.45	無	乙	109,568	9.03	無
		其他	534,618	55.57		其他	456,676	37.62	
		銷貨淨額	962,084	100.00		銷貨淨額	1,213,719	100.00	

增減變動原因說明：甲客戶因接獲大量訂單，產量大幅增加。

(五) 最近二年度生產量值表

單位：新台幣仟元

年 度	104 年度			105 年度			
	生產量值	產能	產量	產值	產能	產量	產值
主要商品							
顯示器設備之關鍵零組件	(註)	(註)	285,389	(註)	(註)	461,970	
晶圓設備之關鍵零組件	(註)	(註)	156,418	(註)	(註)	123,845	
航太類	(註)	(註)	132,495	(註)	(註)	104,972	
IC 封裝模具及設備關鍵零組件	(註)	(註)	125,888	(註)	(註)	43,843	
能源類	(註)	(註)	52,691	(註)	(註)	31,385	
其他	(註)	(註)	47,928	(註)	(註)	65,585	
合 計	(註)	(註)	800,809	(註)	(註)	831,600	

註：本公司係屬於設備關鍵零組件製造業，其行業特性為每一件產品或每一張訂單係依照圖樣施工，不致有相同或重複之產品，因此產量統計不予列示。

變動分析：產能與產值均隨公司營收變化，整體而言 105 年總產值較 104 年增加 4%。

(六) 最近二年度銷售量值表

單位：新台幣仟元

年 度	104 年度				105 年度			
	內銷		外銷		內銷		外銷	
	量	值	量	值	量	值	量	值
顯示器設備之關鍵零組件	(註)	27,068	(註)	317,351	(註)	18,093	(註)	647,879
晶圓設備之關鍵零組件	(註)	21,080	(註)	167,769	(註)	48,908	(註)	128,014
航太類	(註)	14,865	(註)	143,965	(註)	13,669	(註)	136,290
IC 封裝模具及設備關鍵零組件	(註)	120,420	(註)	29,954	(註)	57,826	(註)	27,515
能源類	(註)	0	(註)	61,868	(註)	0	(註)	44,369
其他	(註)	6,562	(註)	51,182	(註)	24,097	(註)	67,059
合 計	(註)	189,995	(註)	772,089	(註)	162,593	(註)	1,051,126

註：本公司係屬於精密模具與設備製造關鍵零組件業，其行業特性為每一件產品或每一張訂單係依照圖樣施工，不致有相同或重複之產品，因此銷量統計不與列示。

變動分析：因接獲大量訂單 105 年總銷售額較 104 年增加 26%。

三、最近二年度及截至年報刊印日止從業員工資訊

年 度		104 年度	105 年度	當年度截至 106 年 3 月 31 日
員 工 人 數	職 員	201	135	134
	技 術 員	387	528	583
	合 計	588	663	717
平均年歲		38.58	38.66	38.10
平均服務年資		7.55	6.92	6.53
學 歷 分 布 比 率	博 士	0.51%	0.75%	0.70%
	碩 士	4.59%	6.18%	5.44%
	大 專	45.58%	50.08%	47.00%
	高 中	45.92%	39.97%	44.07%
	高中以下	3.40%	3.02%	2.79%

四、環保支出資訊

最近年度及截至年報刊印日止因污染環境所受損失及處分之總額，並說明未來因應對策及可能之支出：無

本公司因廠房增建工程未依規定申報繳納空氣污染防治費用，違反空氣污染防治法第 16 條第 2 項規定處新台幣 100,000 元整罰鍰。上述事項已於 106 年 2 月 22 日依規定發布重訊。本公司爾後如有新建或增建工程，必依規定於期限內申報空氣污染防治費用。

本公司業已繳清上述罰鍰，上述事項對公司而言無重大異常情事。

五、勞資關係

(一) 員工福利措施、進修、訓練、退休制度與實施情形以及勞資間之協議與各項員工權益維護措施情形：

1. 員工福利措施與實施情形：

設置職工福利委員會，不定期舉辦員工旅遊、自強活動、員工婚喪喜慶補助、員工教育訓練補助、年終晚會以及各項活動。

2. 為員工投保勞工保險、全民健保、團體意外險、員工國外出差住院暨傷害醫療險。

3. 醫師駐診及提供定期健康檢查。公司為了員工健康，特邀醫生駐診提供健康諮詢服務，諮詢內容包括各項健康知識及心理諮詢、工作相關傷病防治、健康諮詢與急救及緊急處置，健康檢查紀錄之分析、評估及健康管理等，為員工打造幸福健康職場。

4. 定期召開勞資協調會議，確保勞資雙方溝通無礙。

5. 退休制度：

(1) 依據「勞動基準法」之規定，訂有確定給付之退休辦法。

(2) 成立勞工退休準備金監督委員會，以審核退休資格及退休準備金提列情形。

(3) 自民國 94 年 7 月 1 日起，本公司依據「勞工退休金條例」，訂有確定提撥之退休辦法，適用於本國籍之員工。本公司就員工選擇適用「勞工退休金條例」所定之勞工退休金制度部份，每月按不低於薪資之 8% 提繳勞工退休金至勞保局員工個人帳戶。

6. 員工進修、訓練實施情形：

為協助新進同仁早日進入工作狀況，將藉由職前訓練，依職務類別不同安排訓練課程，並由該部門的資深同仁來輔助新進同仁了解公司產業定位及公司未來發展方向。公司將不定期安排員工參加各顧問公司、訓練機構或政府及工商團體所舉辦之訓練課程以提昇員工專業素養。

105 年度員工在職訓練如下：

項次	類別	部門	課程內容	人次	總時數
1	外訓	財務部	會計主管持續進修	2	24
2	外訓	稽核室	內部稽核在職訓練：巨集應用研習班-範圍處理篇、舞弊偵防與案例分析研習班	2	24
3	外訓	品保處	超音波初級、超音波中級、目視 VT 初級、目視 VT 中級、操作人員輻射安全初訓、操作人員輻射安全複訓	7	221
			SAE 13001 教育訓練、顧客抱怨及異常問題之分析手法	4	48
			航太製造品質精進研習	3	72
4	外訓	研發處	曲線曲面操作進階班、Solidwork 2016 年標準訓練課程、Solidworks Inspection 課程、SolidWorks MBD 訓練	16	138

項次	類別	部門	課程內容	人次	總時數
5	外訓	製造處 管理處 品保處	堆高機操作人員、固定式起重機操作	9	27
			吊升荷重 3T 以上固定式起重機操作人員	19	372
			鋁合金材料及焊接技術	3	18
			急救人員初訓及回訓	8	75
			甲種安全衛生業務主管	2	12
			有機溶劑作業主管回訓	1	6
			特化物作業主管回訓	1	6
6	外訓	董事會	粉塵作業主管回訓	2	12
			公司經營權之競爭行為規範與實務案例 解說、內線交易案相關法律問題之探討	20	60

(二) 最近年度及截至年報刊印日止，因勞資糾紛所遭受之損失，及未來可能發生之估計金額與因應措施：無。

六、重要契約

契約性質	當事人	契約起訖日期	主要內容	限制條款
長期借款	彰化銀行	101.11~110.04	長期抵押借款融資	無
長期借款	第一銀行	101.11~109.12	信用借款融資	無
長期借款	合作金庫	102.10~111.02	長期抵押借款融資	無
長期借款	土地銀行	104.07~107.07	信用借款融資	無
長期借款	台中商銀	105.09~108.09	長期抵押借款融資	無
長期借款	臺灣銀行	105.10~110.10	長期抵押借款融資	無
長期借款	兆豐銀行	105.11~110.11	信用借款融資	無
長期借款	華南銀行	106.02~109.02	長期抵押借款融資	無
土地租賃	台糖公司	88.11~138.11	租用之廠房用土地	無
土地租賃	台糖公司	91.11~121.11	租用之廠房用土地	無
土地租賃	台糖公司	96.07~106.07	租用之廠房用土地	無
土地租賃	台糖公司	103.05~113.05	租用之廠房用土地	無

陸、財務概況

一、最近五年度簡明資產負債表及綜合損益表，並註明會計師姓名及其查核意見

(一) 簡明資產負債表及綜合損益表(合併)

(1) 簡明資產負債表

單位：新台幣千元

項目	年度	最近五年度財務資料				
		101年	102年	103年	104年	105年
流動資產		495,704	527,038	558,461	585,161	601,547
不動產、廠房及設備		642,045	626,510	721,831	724,721	836,819
無形資產		2,900	1,350	1,190	7,844	11,075
其他資產		70,006	81,882	74,709	65,933	74,964
資產總額		1,210,655	1,236,780	1,356,191	1,383,659	1,524,405
流動分配前		625,322	613,887	708,279	643,361	518,207
負債分配後		625,322	613,887	692,389	603,611	(註1)
非流動負債		360,852	330,051	255,680	295,923	324,458
負債分配前		986,174	943,938	963,959	939,284	842,665
總額分配後		986,174	943,938	948,069	899,534	(註1)
歸屬於母公司業主之權益		211,779	280,483	381,401	435,492	674,684
股本		329,385	359,000	359,000	359,031	397,500
資本公積		-	-	-	-	61,600
保留分配前		(114,809)	(79,930)	18,984	74,588	215,282
盈餘分配後		(114,809)	(79,930)	3,094	34,838	(註1)
其他權益		(2,797)	1,413	3,417	1,873	302
庫藏股票		-	-	-	-	-
非控制權益		12,702	12,359	10,831	8,883	7,056
權益分配前		224,481	292,842	392,232	444,375	681,740
總額分配後		224,481	292,842	376,342	404,625	(註1)

註1：105年度之盈餘分配尚未經股東會決議。

註2：上述各年度財務報表經會計師查核簽證。

(2) 簡明綜合損益表

單位：新台幣仟元

項目	最近五年度財務資料				
	101年	102年	103年	104年	105年
營業收入	775,741	840,992	990,099	962,084	1,213,719
營業毛利	125,766	175,231	238,531	216,101	396,031
營業損益	(15,467)	49,169	120,133	93,438	251,912
營業外收入及支出	(9,926)	(7,650)	(5,449)	(7,890)	(20,767)
稅前淨利	(25,393)	41,519	114,684	85,548	231,145
繼續營業單位本期淨利	(21,842)	32,357	99,471	71,583	184,845
停業單位損失	-	-	-	-	-
本期淨利(損)	(21,842)	32,357	99,471	71,583	184,845
本期其他綜合損益 (稅後淨額)	(15,709)	6,389	(81)	(3,581)	(7,799)
本期綜合損益總額	(37,551)	38,746	99,390	68,002	177,046
淨利歸屬於母公司業主	(20,079)	33,324	101,442	73,427	185,993
淨利歸屬於非控制權益	(1,763)	(967)	(1,971)	(1,844)	(1,148)
綜合損益總額歸屬 於母公司業主	(35,333)	39,089	100,918	69,950	178,873
綜合損益總額歸屬 於非控制權益	(2,218)	(343)	(1,528)	(1,948)	(1,827)
每股盈餘(元)	(0.72)	0.95	2.83	2.05	4.71

註：上述各年度財務報表經會計師查核簽證。

(二) 簡明資產負債表及綜合損益表資料(個體)

(1) 簡明資產負債表

單位：新台幣仟元

項目	最近五年度財務資料				
	101年	102年	103年	104年	105年
流動資產	436,561	474,728	506,071	560,833	579,506
不動產、廠房及設備	564,285	559,834	709,051	715,069	832,073
無形資產	2,900	1,350	1,190	7,844	11,075
其他資產	170,485	172,041	130,624	85,943	91,005
資產總額	1,174,231	1,207,953	1,346,936	1,369,689	1,513,659
流動分配前	611,945	598,102	709,855	638,274	514,517
負債分配後	611,945	598,102	693,965	598,524	(註1)
非流動負債	350,507	329,368	255,680	295,923	324,458
負債分配前	962,452	927,470	965,535	934,197	838,975
總額分配後	962,452	927,470	949,645	894,447	(註1)
歸屬於母公司 業主之權益	211,779	280,483	381,401	435,492	674,684
股本	329,385	359,000	359,000	359,031	397,500
資本公積	-	-	-	-	61,600
保留分配前	(114,809)	(79,930)	18,984	74,588	215,282
盈餘分配後	(114,809)	(79,930)	3,094	54,838	(註1)
其他權益	(2,797)	1,413	3,417	1,873	302
庫藏股票	-	-	-	-	-
非控制權益	-	-	-	-	-
權益分配前	211,779	280,483	381,401	435,492	674,684
總額分配後	211,779	280,483	365,511	395,742	(註1)

註1：105年度之盈餘分配尚未經股東會決議。

註2：上述各年度財務報表經會計師查核簽證。

(2) 簡明綜合損益表

單位：新台幣仟元

項目	最近五年度財務資料				
	101年	102年	103年	104年	105年
營業收入	733,235	802,950	960,160	934,576	1,191,011
營業毛利	101,378	169,737	238,296	213,059	391,354
營業損益	(21,376)	60,419	134,918	99,950	256,130
營業外收入及支出	(3,283)	(18,228)	(18,263)	(12,558)	(23,837)
稅前淨利	(24,659)	42,191	116,655	87,392	232,293
繼續營業單位本期淨利	(20,079)	33,324	101,442	73,427	185,993
停業單位損失	-	-	-	-	-
本期淨利(損)	(20,079)	33,324	101,442	73,427	185,993
本期其他綜合損益 (稅後淨額)	(15,254)	5,765	(524)	(3,477)	(7,120)
本期綜合損益總額	(35,333)	39,089	100,918	69,950	178,873
淨利歸屬於母公司業主	-	-	-	-	-
淨利歸屬於非控制權益	-	-	-	-	-
綜合損益總額歸屬於 於母公司業主	-	-	-	-	-
綜合損益總額歸屬於 於非控制權益	-	-	-	-	-
每股盈餘(元)	(0.72)	0.95	2.83	2.05	4.71

註：上述各年度財務報表經會計師查核簽證。

(三) 最近五年度簽證會計師姓名及查核意見

年度	簽證會計師事務所	簽證會計師	查核意見
101	資誠聯合會計師事務所	王國華 / 林億彰	無保留意見
102	資誠聯合會計師事務所	王國華 / 林億彰	無保留意見
103	資誠聯合會計師事務所	王國華 / 林億彰	無保留意見
104	資誠聯合會計師事務所	王國華 / 吳建志	無保留意見
105	資誠聯合會計師事務所	王國華 / 吳建志	無保留意見

二、最近五年度財務分析

(1) 財務分析(合併)

分析項目	最近五年度財務分析					
	101年	102年	103年	104年	105年	
財務結構 %	負債占資產比率	81.46	76.32	71.08	67.88	55.28
	長期資金占不動產、 廠房及設備比率	91.17	99.42	89.76	102.15	120.24
償債能力 %	流動比率	79.27	85.85	78.85	90.95	116.08
	速動比率	52.67	57.67	55.55	62.73	82.49
	利息保障倍數	(註1)	2.94	6.45	5.33	16.18
經營能力	應收款項週轉率(次)	3.11	3.56	3.92	4.43	5.74
	平均收現日數	117	103	93	82	64
	存貨週轉率(次)	4.75	4.53	5.09	4.85	5.34
	應付款項週轉率(次)	8.80	9.49	9.26	9.25	10.85
	平均銷貨日數	76	81	72	75	68
	不動產、廠房及 設備週轉率(次)	1.19	1.33	1.47	1.33	1.55
	總資產週轉率(次)	0.63	0.68	0.76	0.70	0.83
獲利能力	資產報酬率(%)	(0.80)	4.09	9.02	6.42	13.58
	權益報酬率(%)	(6.25)	12.51	29.04	17.11	32.83
	稅前純益占實收 資本額比率(%)	(7.71)	11.57	31.95	23.83	58.15
	純益率%	(2.82)	3.85	10.05	7.44	15.23
	每股盈餘(元)	(0.72)	0.95	2.83	2.05	4.71
現金流量	現金流量比率(%)	1.37	26.13	23.21	36.66	50.20
	現金流量允當比率(%)	81.85	134.32	136.25	137.03	117.08
	現金再投資比率(%)	0.6	10.76	11.82	14.77	11.70
槓桿度	營運槓桿度	(註1)	6.14	3.16	3.95	2.22
	財務槓桿度	0.52	1.77	1.21	1.27	1.06

請說明最近二年度各項財務比率變動原因：
一、長期資金占不動產、廠房及設備比率增加主要係因股東權益增加所致。
二、獲利能力方面：
資產報酬率、權益報酬率、稅前純益占實收資本額比率、純益率、每股盈餘：主要係105年度
營收增加、負債減少、股東權益增加所致。
三、槓桿度方面：
營運槓桿度及財務槓桿度比率減少，主要係105年度營收及利益增加所致。

註1：本公司101年度為所得稅及利息費用前純損且營業淨損，故未予計算。

註2：財務分析計算公式詳49頁。

(2) 財務分析(個體)

分析項目	年度	最近五年度財務分析				
		101年	102年	103年	104年	105年
財務結構 %	負債占資產比率	81.96	76.78	71.68	68.21	55.43
	長期資金占不動產、廠房及設備比率	99.65	108.93	89.85	102.29	120.08
償債能力 %	流動比率	71.34	79.37	71.29	87.87	112.63
	速動比率	45.27	52.19	48.81	59.84	78.99
	利息保障倍數	(註)	2.28	6.58	5.42	16.25
經營能力	應收款項週轉率(次)	3.21	3.63	3.98	4.49	5.83
	平均收現日數	114	100	92	81	63
	存貨週轉率(次)	4.87	4.55	5.14	4.81	5.28
	應付款項週轉率(次)	8.99	9.48	9.25	9.28	10.98
	平均銷貨日數	75	80	71	76	69
	不動產、廠房及設備週轉率(次)	1.29	1.43	1.51	1.31	1.54
	總資產週轉率(次)	0.61	0.67	0.75	0.69	0.83
獲利能力	資產報酬率(%)	(0.68)	4.13	9.30	6.61	13.78
	權益報酬率(%)	(5.99)	13.54	30.65	17.98	33.51
	稅前純益占實收資本額比率(%)	(7.49)	11.75	32.49	24.34	58.44
	純益率%	(2.74)	4.15	10.57	7.86	15.62
現金流量	每股盈餘(元)	(0.72)	0.95	2.83	2.05	4.71
	現金流量比率(%)	0.51	25.13	22.07	35.30	50.56
	現金流量允當比率(%)	72.39	118.56	117.58	122.61	110.17
	現金再投資比率(%)	0.26	11.84	11.93	14.84	12.07
槓桿度	營運槓桿度	(註)	4.41	2.74	3.58	2.14
	財務槓桿度	0.60	1.46	1.18	1.25	1.06
請說明最近二年度各項財務比率變動原因： 一、長期資金占不動產、廠房及設備比率增加主要係因股東權益增加所致。 二、獲利能力方面： 資產報酬率、權益報酬率、稅前純益占實收資本額比率、純益率、每股盈餘：主要係105年度營收增加、負債減少、股東權益增加所致。 三、槓桿度方面： 營運槓桿度及財務槓桿度比率減少，主要係105年度營收及利益增加所致。						

註1：本公司101年度為所得稅及利息費用前純損且營業淨損，故未予計算。

註2：財務分析計算公式詳49頁。

財務分析計算公式如下：

1. 財務結構

- (1) 負債占資產比率 = 負債總額 / 資產總額。
- (2) 長期資金占不動產、廠房及設備比率 = (權益總額 + 非流動負債) / 不動產、廠房及設備淨額。

2. 償債能力

- (1) 流動比率 = 流動資產 / 流動負債。
- (2) 速動比率 = (流動資產 - 存貨 - 預付費用) / 流動負債。
- (3) 利息保障倍數 = 所得稅及利息費用前純益 / 本期利息支出。

3. 經營能力

- (1) 應收款項(包括應收帳款與因營業而產生之應收票據)週轉率 = 銷貨淨額 / 各期平均應收款項(包括應收帳款與因營業而產生之應收票據)餘額。
- (2) 平均收現日數 = 365 / 應收款項週轉率。
- (3) 存貨週轉率 = 銷貨成本 / 平均存貨額。
- (4) 應付款項(包括應付帳款與因營業而產生之應付票據)週轉率 = 銷貨成本 / 各期平均應付款項(包括應付帳款與因營業而產生之應付票據)餘額。
- (5) 平均銷貨日數 = 365 / 存貨週轉率。
- (6) 不動產、廠房及設備週轉率 = 銷貨淨額 / 平均不動產、廠房及設備淨額。
- (7) 總資產週轉率 = 銷貨淨額 / 平均資產總額。

4. 獲利能力

- (1) 資產報酬率 = [稅後損益 + 利息費用 × (1 - 稅率)] / 平均資產總額。
- (2) 權益報酬率 = 稅後損益 / 平均權益總額。
- (3) 純益率 = 稅後損益 / 銷貨淨額。
- (4) 每股盈餘 = (歸屬於母公司業主之損益 - 特別股股利) / 加權平均已發行股數。

5. 現金流量

- (1) 現金流量比率 = 營業活動淨現金流量 / 流動負債。
- (2) 淨現金流量允當比率 = 最近五年度營業活動淨現金流量 / 最近五年度(資本支出 + 存貨增加額 + 現金股利)。
- (3) 現金再投資比率 = (營業活動淨現金流量 - 現金股利) / (不動產、廠房及設備毛額 + 長期投資 + 其他非流動資產 + 營運資金)。

6. 槓桿度

- (1) 營運槓桿度 = (營業收入淨額 - 變動營業成本及費用) / 營業利益。
- (2) 財務槓桿度 = 營業利益 / (營業利益 - 利息費用)。

三、最近年度財務報告之監察人審查報告：請參閱第58頁。

四、最近年度財務報告、含會計師查核報告、兩年對照之資產負債表、綜合損益表、權益變動表、現金流量表及附註或附表：請參閱第59頁。

五、最近年度經會計師查核簽證之公司個體財務報告：請參閱第112頁。

六、公司及其關係企業最近年度及截至年報刊印日止，如有發生財務週轉困難情事，應列明其對本公司財務狀況之影響：無。

柒、財務狀況及財務績效之檢討分析與風險事項

一、財務狀況

單位：新台幣仟元

項目	年度	105 年度	104 年度	差異	
				金額	%
流動資產		601,547	585,161	16,386	2.80
不動產、廠房及設備		836,819	724,721	112,098	15.47
無形資產		11,075	7,844	3,231	41.19
其他資產		74,964	65,933	9,031	13.70
資產總額		1,524,405	1,383,659	140,746	10.17
流動負債		518,207	643,361	(125,154)	(19.45)
非流動負債		324,458	295,923	28,535	9.64
負債總額		842,665	939,284	(96,619)	(10.29)
股本		397,500	359,031	38,469	10.71
法定盈餘公積		71,094	2,151	68,943	3205.16
累積損益		205,788	72,437	133,351	184.09
其他權益		302	1,873	(1,571)	(83.88)
非控制權益		7,056	8,883	(1,827)	(20.57)
權益總額		681,740	444,375	237,365	53.42
說明(變動達 20%且 10,000 仟元者): 資產負債及權益類均大幅變動主因 105 年營收增加、降低借款改善財務結構、提列資本公積、權益增加所致。					

二、財務績效

(一) 財務績效比較分析

單位：新台幣仟元

項目	年度	105 年度	104 年度	增(減)金額		變動比例(%)
				金額	%	
營業收入		1,213,719	962,084	251,635	26.16	
營業毛利		396,031	216,101	179,930	83.26	
營業損益		251,912	93,438	158,474	169.60	
營業外收入及支出		(20,767)	(7,890)	(12,877)	163.21	
稅前淨利		231,145	85,548	145,597	170.19	
所得稅(費用)利益		(46,300)	(13,965)	(32,335)	231.54	
本期淨利(損)		184,845	71,583	113,262	158.22	
增減變動分析：因營業收入增加，營業毛利、營業損益及本期淨利均相對增加。						

(二) 預期銷售數量與其依據：

本公司係屬於精密模具與設備零組件製造業，其行業特性為每一件產品或每一張訂單係依照圖樣施工，不致有相同或重複之產品，屬客製化產品，因此不適用於依銷售數量統計。

(三) 對公司未來財務業務之可能影響及因應計劃：

本公司將積極拓展客源，持續開發新產品外，對內整合產品線，有效縮減控管公司相關費用支出，強化自身競爭優勢，提升公司的獲利能力。

三、現金流量

(一) 最近年度(105 年度) 現金流量變動之分析說明：

單位：新台幣仟元

會計科目	年度	105 年度 金額	104 年度 金額	增(減)變動 金額
				營業活動流入(出)
投資活動流入(出)	(109,577)	(216,793)	107,216	
籌資活動流入(出)	(100,764)	(7,043)	(93,721)	
匯率影響數	(1,213)	(1,794)	581	
淨現金流入(出)	48,568	10,208	38,360	
(1) 營業活動淨現金流入增加：主係營收增加，淨利增加。				
(2) 投資活動淨現金流出減少：主要係其他金融資產減少。				
(3) 籌資活動淨現金流出增加：主要係償還借長、短期借款及現金增資所致。				

(二) 現金流動性不足之改善計劃：無現金不足之情事。

(三) 未來一年現金流動性分析：

單位：新台幣仟元

期初現金 餘額	全年來自營業活 動淨現金流量	全年現金 流入(出)量	現金剩餘 (不足)數額	現金不足額之補救措施	
				投資計劃	理財計劃
125,682	250,000	(225,000)	150,682	-	-
1. 本年度現金流量變動情形分析					
(1) 營業活動：主要係營業利益與應收款項及應付帳款等之變動淨影響。					
(2) 投資活動：主要係購置新設備、擴廠。					
(3) 籌資活動：主要係舉借及償還長期借款之淨現金流量。					
2. 預計現金不足額之補救措施及流動性分析：不適用。					

四、最近年度重大資本支出對財務業務之影響：

本公司最近年度重大資本支出主要為增加產能，購置高精密度的機器設備及擴廠，以提升產品精密度及提高生產效率。對財務業務方面應有相當的貢獻。

五、最近年度轉投資政策、其獲利或虧損之主要原因、改善計畫及未來一年投資計劃：

(一) 最近年度轉投資政策：

本公司轉投資政策主要是以與本業相關領域為主，期能提升本公司整體營運績效。

(二) 轉投資獲利或虧損之主要原因、改善計畫及未來投資計劃：

單位：新台幣仟元

項目	說明	105年度獲利 或虧損金額	獲利或虧損 之主要原因	改善計畫	未來其他 投資計畫
PROFIT SNOWBALL Ltd		(2,679)	認列孫公司虧損	-	視營運狀況而定
上海公準精密模具 有限公司		(3,827)	市場競爭激烈 獲利能力衰退	持續開拓市場 提昇銷售業績	視營運狀況而定

六、風險事項

(一) 利率、匯率變動、通貨膨脹情形對公司損益之影響及未來因應措施：

(1) 利率變動對公司損益之影響及未來因應措施：

本公司之利率風險來自短期借款及長期借款(包含一年或一營業週期內到期)。按浮動利率發行之借款使本公司承受現金流量利率風險，部份風險被按浮動利率持有之現金及約當現金抵銷。本公司模擬多項方案，並分析利率風險，包含考量再融資、現有部位之續約、其他可採用之融資和避險等，以計算特定利率之變動對損益之影響。依模擬之執行結果，利率變動二碼對民國105年度及104年度淨利之最大影響分別為增加或減少\$2,389及\$2,694。此等模擬於每季進行，以確認可能之最大損失係在管理階層所訂之限額內。

(2) 匯率變動對公司損益之影響及未來因應措施：

本公司係跨國營運，因此受多種不同貨幣所產生之匯率風險。主要為美金。相關匯率風險來自未來之商業交易、已認列之資產與負債，及對國外營運機構之淨投資。

本公司持有之外幣資產週轉比率甚高，尚不致產生重大風險。

為了達成風險管理目標，本公司多採自然避險之避險策略。本公司財務部門平日密切注意國內外政經情勢之發展，隨時與各往來銀行維持密切聯繫，並密切掌握匯率變動的相關訊息以研判未來匯率之走勢，於適當時機調整，減少匯兌風險，以降低匯率變動對公司的營業利潤產生影響。

(3) 通貨膨脹對公司損益之影響及未來因應措施：

本公司將隨時蒐集通貨膨脹及政府物價政策之資訊作為採購原、物料之依據，並依價格變動適時調整庫存，以期降低其價格波動對損益之影響。

(二) 從事高風險、高槓桿投資、資金貸與他人、背書保證及衍生性商品交易之政策、獲利或虧損之主要原因及未來因應措施：

最近年度及截至年報刊印日止本公司並未從事有關高風險、高槓桿投資、資金貸與他人、背書保證及衍生性商品交易之事項。

(三) 未來研發計畫及預計投入之研發費用：

(1) 未來研發計畫

- 整合公司多年服務國際尖端客戶航太零組件、半導體設備零組件、半導體封裝模具等高精度、高可靠性零組件經驗，借助國內研究機構協助，開發自有產品，引領公司從OEM轉型為ODM、OBM。
- 持續燃氣式渦輪發電機研發，承製包括渦輪本體、發電機及複熱器，完成燃氣式渦輪發電機國內在地量產化工作。並加強公司於組裝匹配、系統控制等較不足技術，提升本公司於系統組裝的能量。
- 成立超精密加工中心，精進加工精度達0.0005 mm之精度，承接高精度航太轉動件、光電半導體設備高精度核心關鍵組件。
- 整合公司多年量產伺服閥零件與組件經驗，開發產業用伺服閥，推出自有特色高響應、高流量伺服閥產品，提供國內產業機械應用。
- 開發適合航空複合材料應用之水刀加工設備與加工工法。

(2) 預計投入之研發費用

本公司106年度預計投入之研發費用為25,000仟元。

(四) 國內外重要政策及法律變動對公司財務業務之影響及因應措施：

本公司經營係遵循國內相關現行法令規範，相關人員亦隨時注意法令之變動，以供管理階層參考，故國內重要政策及法律變動，本公司均能即時掌握並有效因應。最近年度及截至年報刊印日止國內外重要政策及法律變動對公司財務業務並無重大影響，而未來將隨時掌握相關訊息，即時研擬必要因應措施以符合公司營運需求。

(五) 科技改變及產業變化對公司財務業務之影響及因應措施：

本公司將隨時注意科技改變及產業變化之發展演變，除加強自有專業技術提升及創新外，亦將因應經濟環境下的變遷而積極調整經營策略，並著手評估對公司財務業務影響，截至年報刊印日止科技改變對公司財務業務應有正面之幫助。

(六) 企業形象改變對企業危機管理之影響及因應措施：

本公司最近年度及截至年報刊印日止，企業形象始終良好，自成立以來均專注於本業經營，並無任何情事導致企業形象改變造成對企業危機管理之情事。

(七) 進行併購之預期效益、可能風險及因應措施：

截至刊印日止，本公司並無進行併購之計畫。未來若從事前述相關計畫之評估及執行時，亦將依相關法令及本公司內部各項管理辦法辦理。

(八) 擴充廠房之預期效益、可能風險及因應措施：

本公司最近年度及截至年報刊印日止，並未發生因擴充廠房而對公司效益產生影響之情事。

(九) 進貨或銷貨集中所面臨之風險及因應措施：

本公司之進、銷貨並無相對集中於特定廠商或客戶之現象，進貨方面與廠商關係良好，故不致產生重大不利風險；另在業務行銷上，專注於產品品質，並慎選優質客戶，以減少財務風險與產品技術風險的發生，同時亦降低市場及產業風險，故尚無風險疑慮。

(十) 董事、監察人或持股超過百分之十之大股東、股權之大量移轉或更換對公司之影響、風險及因應措施：

本公司隨時掌握董事、監察人或持股超過百分之十之大股東的股權變動情形，截至年報刊印日止，並未發生對本公司之營運造成重大影響之情事。

(十一) 經營權之改變對公司之影響、風險及因應措施：

本公司105年並未改選董事及監察人，故無經營權改變之情事。

(十二) 訴訟或非訟事件，應列明公司及公司董事、監察人、總經理、實質負責人、持股比例超過百分之十之大股東及從屬公司已判決確定或尚在繫屬中之重大訴訟，非訟或行政爭訟事件，其結果可能對股東權益或證券價格有重大影響者；無此情事。

(十三) 其他重要風險及因應措施：尚無重大之營運風險。

七、其他重要事項：無。

捌、特別記載事項

一、關係企業相關資料：

(一) 關係企業合併財務報表：詳請參閱 59 頁。

(二) 關係企業合併營業報告書：

1. 關係企業組織圖

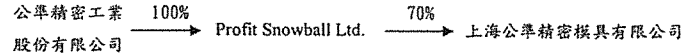

2. 本公司與關係企業間之關係、相互持股比例、股份及實際投資金額如下：

單位：新台幣仟元；仟股

關係企業名稱	與本公司之關係	本公司對關係企業之持股			關係企業對公司之持股		
		比率(%)	股數	帳面價值	比率(%)	股數	帳面價值
Profit Snowball Ltd	子公司	100	776	16,420	-	-	-
上海公準精密模具有限公司(註1)	孫公司	70	(註2)	16,414	-	-	-

註1：係 Profit Snowball Ltd 持有 70% 之子公司。

註2：係有限公司，未發行股票，故不適用。

3. 關係企業基本資料

企業名稱	設立日期	地址	實收資本額	主要營業或生產項目
Profit Snowball Ltd.	2001.12.07	Beaufort House, P.O. Box 438, Road Town, Tortilla ritish Virgin Islands.	26,204 仟元	對其他地區投資
上海公準精密模具有限公司	1994.03.09	上海市徐匯區漕河澗開發區桂菁路 69 號 30 棟 1F	40,529 仟元	從事精密模具、沖壓、射出件等之製造和銷售

4. 擬定為有控制與從屬關係者其相同股東資料：無。

5. 整體關係企業經營業務所涵蓋之行業：半導體、電子零件等關鍵零組件、精密模具等。

6. 關係企業董事、監察人及總經理資料：

企業名稱	職稱	姓名或代表人	持有股份	
			股數	持股比例
PROFIT SNOWBALL LTD.	董事	公準公司 (代表人：蘇友欣)	776 仟股	100%
上海公準精密模具有限公司(註1)	董事長	蘇友欣	(註2)	70%

註1：係 Profit Snowball Ltd 持有 70% 之子公司。

註2：係有限公司，未發行股票，故不適用。

7. 關係企業營運概況

單位：新台幣仟元

企業名稱	資本額(註1)	資產總值(註2)	負債總額(註2)	淨值	營業收入(註2)	營業(損)益(註2)	本期淨損(稅後)(註2)	每股虧損(元)(稅後)
PROFIT SNOWBALL Ltd	26,204	27,261	3,785	23,476	0	0	(2,679)	(3.45)
上海公準精密模具有限公司	40,529	29,324	3,978	25,346	24,803	(4,219)	(3,827)	(註3)

註1：關係企業為外國公司者，其資本額係以歷史匯率為換算為新台幣列示。

註2：關係企業為外國公司者，其資產總額及負債總額係以報告日之匯率換算為新台幣列示，其營業收入、營業利益及本期損益係以當年度之年平均匯率換算為新台幣列示。

註3：係有限公司，未發行股票，故不適用。

(三) 關係報告書：無

二、最近年度及截至年報刊印日止，私募有價證券辦理情形：無此情事。

三、最近年度及截至年報刊印日止子公司持有或處分本公司股票情形：無此情事。

四、其他必要補充說明事項：無。

玖、最近年度及截至年報刊印日止，發生證券交易法第三十六條第三項第二款所定對股東權

益或證券價格有重大影響之事項：無。

公準精密工業股份有限公司

內部控制制度聲明書

日期：106年03月24日

本公司民國105年度之內部控制制度，依據自行評估的結果，謹聲明如下：

- 一、本公司確知建立、實施和維護內部控制制度係本公司董事會及經理人之責任，本公司業已建立此一制度。其目的係在對營運之效果及效率(含獲利、績效及保障資產安全等)、報導具可靠性、及時性、透明性及符合相關規範暨相關法令規章之遵循等目標的達成，提供合理的確保。
- 二、內部控制制度有其先天限制，不論設計如何完善，有效之內部控制制度亦僅能對上述三項目標之達成提供合理的確保；而且，由於環境、情況之改變，內部控制制度之有效性可能隨之改變。惟本公司之內部控制制度設有自我監督之機制，缺失一經辨認，本公司即採取更正之行動。
- 三、本公司係依據「公開發行公司建立內部控制制度處理準則」(以下簡稱「處理準則」)規定之內部控制制度有效性之判斷項目，判斷內部控制制度之設計及執行是否有效。該「處理準則」所採用之內部控制制度判斷項目，係為依管理控制之過程，將內部控制制度劃分為五個組成要素：1.控制環境，2.風險評估，3.控制作業，4.資訊及溝通，及 5.監督作業。每個組成要素又包括若干項目。前述項目請參見「處理準則」之規定。
- 四、本公司業已採用上述內部控制制度判斷項目，評估內部控制制度之設計及執行的有效性。
- 五、本公司基於前項評估結果，認為本公司於民國105年12月31日的內部控制制度(含對子公司之監督與管理)，包括瞭解營運之效果及效率目標達成之程度、報導係屬可靠、及時、透明及符合相關規範暨相關法令規章之遵循有關的內部控制制度等之設計及執行係屬有效，其能合理確保上述目標之達成。
- 六、本聲明書將成為本公司年報及公開說明書之主要內容，並對外公開。上述公開之內容如有虛偽、隱匿等不法情事，將涉及證券交易法第二十條、第三十二條、第一百七十一條及第一百七十四條等之法律責任。
- 七、本聲明書業經本公司民國106年3月24日董事會通過，出席董事7人中，有0人持反對意見，餘均同意本聲明書之內容，併此聲明。

公準精密工業股份有限公司

董事長：蘇友欣

總經理：蘇友欣

蘇友欣

簽章

蘇友欣

簽章

公準精密工業股份有限公司

監察人查核報告書

茲准

董事會造送本公司民國105年度營業報告書、個體財務報告、合併財務報告及盈餘分派議案等；其中財務報告嗣經董事會委任資誠聯合會計師事務所查核完竣，並出具查核報告。

上述營業報告書、個體財務報告、合併財務報告及盈餘分派議案等表冊，業經本監察人等查核完竣，尚無不合，爰依公司法第219條之規定，繕具報告書。

此致

公準精密工業股份有限公司106年股東常會

監察人：

(蓋章)

(路社投資股份有限公司代表人)

監察人：

(蓋章)

監察人：

(蓋章)

中華民國 106 年 3 月 24 日

公準精密工業股份有限公司

關係企業合併財務報表聲明書

本公司民國 105 年度（自民國 105 年 1 月 1 日至 12 月 31 日止）依「關係企業合併營業報告書關係企業合併財務報表及關係報告書編製準則」應納入編製關係企業合併財務報表之公司與依國際財務報導準則第十號應納入編製母子公司合併財務報告之公司均相同，且關係企業合併財務報表所應揭露相關資訊於前揭母子公司合併財務報告中均已揭露，爰不再另行編製關係企業合併財務報表。

特此聲明

公司名稱：公準精密工業股份有限公司

負責人：蘇友欣

中華民國 106 年 3 月 24 日



會計師查核報告

(106)財審報字第 16003786 號

公準精密工業股份有限公司 公鑒：

公準精密工業股份有限公司及子公司民國 105 年及 104 年 12 月 31 日之合併資產負債表，暨民國 105 年及 104 年 1 月 1 日至 12 月 31 日之合併綜合損益表、合併權益變動表及合併現金流量表，業經本會計師查核竣事。上開合併財務報表之編製係公司管理階層之責任，本會計師之責任則為根據查核結果對上開合併財務報表表示意見。

本會計師係依照「會計師查核簽證財務報表規則」及中華民國一般公認審計準則規劃並執行查核工作，以合理確信合併財務報表有無重大不實表達。此項查核工作包括以抽查方式獲取合併財務報表所列金額及所揭露事項之查核證據、評估管理階層編製合併財務報表所採用之會計原則及所作之重大會計估計，暨評估合併財務報表整體之表達。本會計師相信此項查核工作可對所表示之意見提供合理之依據。

依本會計師之意見，第一段所述合併財務報表在所有重大方面係依照「證券發行人財務報告編製準則」及金融監督管理委員會認可之國際財務報導準則、國際會計準則、解釋及解釋公告編製，足以允當表達公準精密工業股份有限公司及子公司民國 105 年及 104 年 12 月 31 日之合併財務狀況，暨民國 105 年及 104 年 1 月 1 日至 12 月 31 日之合併財務績效與合併現金流量。

公準精密工業股份有限公司已編製民國 105 年度及 104 年度個體財務報表，並經本會計師出具無保留意見之查核報告在案，備供參考。

資誠聯合會計師事務所

王國華

會計師

吳建志

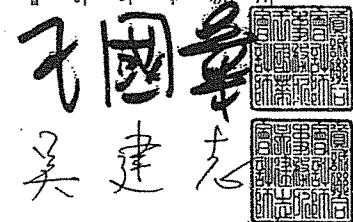

前財政部證券暨期貨管理委員會
核准簽證文號：(87)台財證(六)第 68790 號
金融監督管理委員會
核准簽證文號：金管證審字第 1030027246 號

中華民國 106 年 3 月 24 日

公準精密工業股份有限公司及子公司
合併資產負債表
民國105年及104年12月31日

單位：新台幣仟元

資產	附註	105年12月31日		104年12月31日	
		金額	%	金額	%
流動資產					
1100 現金及約當現金	六(一)	\$ 125,682	8	\$ 77,114	6
1150 應收票據淨額	六(二)	12,720	1	9,964	1
1170 應收帳款淨額	六(三)(四)及八	244,241	16	155,651	11
1200 其他應收款		7,054	-	3,514	-
1220 本期所得稅資產		2,288	-	3,360	-
130X 存貨	五及六(五)	145,042	10	161,136	12
1410 預付款項	九	29,019	2	20,433	1
1476 其他金融資產—流動	六(六)及八	34,239	2	153,448	11
1479 其他流動資產—其他		1,262	-	541	-
11XX 流動資產合計		601,547	39	585,161	42
非流動資產					
1600 不動產、廠房及設備	六(七)、七及八	836,819	55	724,721	52
1780 無形資產	六(八)	11,075	1	7,844	1
1840 遞延所得稅資產	六(二十五)	16,114	1	17,214	1
1915 預付設備款	七	25,513	2	19,611	2
1920 存出保證金	九	3,930	-	2,067	-
1980 其他金融資產—非流動	八	17,206	1	10,361	1
1985 長期預付租金	六(九)(二十七)	11,916	1	16,216	1
1990 其他非流動資產—其他		285	-	464	-
15XX 非流動資產合計		922,858	61	798,498	58
1XXX 資產總計		\$ 1,524,405	100	\$ 1,383,659	100

(續次頁)

公準精密工業股份有限公司及子公司
合併資產負債表
民國105年及104年12月31日

單位：新台幣仟元

負債及權益	附註	105年12月31日		104年12月31日	
		金額	%	金額	%
流動負債					
2100 短期借款	六(十)及八	\$ 133,628	9	\$ 247,198	18
2150 應付票據		655	-	600	-
2170 應付帳款	六(十一)及七	70,264	5	79,273	6
2200 其他應付款	六(十二)(十四)	153,060	10	217,184	16
2230 本期所得稅負債		41,385	3	-	-
2320 一年或一營業週期內到期長期負債	六(十三)及八	115,606	7	95,144	7
2399 其他流動負債—其他		3,609	-	3,962	-
21XX 流動負債合計		518,207	34	643,361	47
非流動負債					
2540 長期借款	六(十三)及八	228,477	15	196,452	14
2570 遞延所得稅負債	六(七)(二十五)	32,745	2	32,745	2
2640 淨確定福利負債—非流動	六(十五)	63,236	4	66,726	5
25XX 非流動負債合計		324,458	21	295,923	21
2XXX 負債總計		842,665	55	939,284	68
權益					
歸屬於母公司業主之權益					
股本					
3110 普通股股本	六(十六)	397,509	26	359,000	26
3140 預收股本		-	-	31	-
資本公積					
3200 資本公積	六(十七)	61,600	4	-	-
保留盈餘					
3310 法定盈餘公積		9,494	1	2,151	-
3350 未分配盈餘	六(十八)(二十五)	205,788	13	72,437	5
其他權益					
3400 其他權益	六(十九)	302	-	1,873	-
31XX 歸屬於母公司業主之權益合計		674,684	44	435,492	31
36XX 非控制權益		7,056	1	8,883	1
3XXX 權益總計		681,740	45	444,375	32
重大或有負債及未認列之合約承諾					
九					
重大之期後事項					
十一					
3X2X 負債及權益總計		\$ 1,524,405	100	\$ 1,383,659	100

後附合併財務報表附註為本合併財務報告之一部分，請併同參閱。

董事長：蘇友欣



經理人：蘇友欣



會計主管：葉穎琪



公準精密工業股份有限公司及子公司
 合併綜合損益表
 民國105年及104年1月1日至12月31日

單位：新台幣仟元
 (除每股盈餘為新台幣元外)

項目	附註	105 年 度		104 年 度	
		金額	%	金額	%
4000 營業收入		\$ 1,213,719	100	\$ 962,084	100
5000 營業成本	六(五)(八)(二十三)(二十四)及七	(817,688)	(67)	(745,983)	(77)
5900 營業毛利		396,031	33	216,101	23
營業費用	六(八)(二十三)(二十四)	(25,923)	(2)	(23,722)	(3)
6100 推銷費用		(98,982)	(8)	(87,790)	(9)
6200 管理費用		(19,214)	(2)	(11,151)	(1)
6300 研究發展費用		(144,119)	(12)	(122,663)	(13)
6000 營業費用合計		(251,912)	(21)	(93,438)	(10)
6900 營業利益		15,229	(1)	19,753	(2)
營業外收入及支出		(20,767)	(2)	(7,890)	(1)
7010 其他收入	六(二十)	906	-	1,837	-
7020 其他利益及損失	六(二十一)	(6,444)	(1)	10,026	1
7050 財務成本	六(十四)(二十二)	(15,229)	(1)	(19,753)	(2)
營業外收入及支出合計		(20,767)	(2)	(7,890)	(1)
7900 稅前淨利		231,145	19	85,548	9
7950 所得稅費用	六(二十五)	(46,300)	(4)	(13,965)	(2)
8200 本期淨利		\$ 184,845	15	\$ 71,583	7
其他綜合損益(淨額)					
不重分類至損益之項目					
8311 確定福利計畫之再衡量數	六(十五)	(\$ 6,686)	-	(\$ 2,329)	-
8349 與不重分類之項目相關之所得稅	六(二十五)	1,137	-	396	-
8310 不重分類至損益之項目總額		(5,549)	-	(1,933)	-
後續可能重分類至損益之項目					
8361 國外營運機構財務報表換算之兌換差額	六(十九)	(2,250)	-	(1,648)	-
8300 其他綜合損益(淨額)		(\$ 7,799)	-	(\$ 3,581)	-
8500 本期綜合損益總額		\$ 177,046	15	\$ 68,002	7
淨利(損)歸屬於：					
8610 母公司業主		\$ 185,993	15	\$ 73,427	7
8620 非控制權益		(1,148)	-	(1,844)	-
合計		\$ 184,845	15	\$ 71,583	7
綜合損益總額歸屬於：					
8710 母公司業主		\$ 178,873	15	\$ 69,950	7
8720 非控制權益		(1,827)	-	(1,948)	-
合計		\$ 177,046	15	\$ 68,002	7
每股盈餘	六(二十六)				
9750 基本		\$ 4.71		\$ 2.05	
9850 稀釋		\$ 4.70		\$ 2.04	

後附合併財務報表附註為本合併財務報告之一部分，請併同參閱。

董事長：蘇友欣



經理人：蘇友欣



會計主管：葉穎琪



單位：新台幣仟元

公準精密工業股份有限公司及子公司
 合併資產負債表
 民國105年及104年12月31日

項目	105 年 度		104 年 度	
	金額	%	金額	%
現金	\$ 359,000		\$ 359,000	
短期投資	-		-	
預收股本	31		31	
資本公積	-		-	
資本公積-盈餘	2,151		2,151	
資本公積-未分配盈餘	(12,300)		(12,300)	
資本公積-其他	(3,590)		(3,590)	
資本公積合計	73,427		73,427	
資本公積-國外營運機構財務報表換算之兌換差額	(1,544)		(1,544)	
資本公積-其他	(3,477)		(3,477)	
資本公積合計	\$ 72,437		\$ 72,437	
資本公積-盈餘	1,873		1,873	
資本公積-未分配盈餘	1,873		1,873	
資本公積-其他	-		-	
資本公積合計	\$ 3,746		\$ 3,746	
資本公積-盈餘	1,873		1,873	
資本公積-未分配盈餘	1,873		1,873	
資本公積-其他	-		-	
資本公積合計	\$ 3,746		\$ 3,746	
資本公積-盈餘	1,873		1,873	
資本公積-未分配盈餘	1,873		1,873	
資本公積-其他	-		-	
資本公積合計	\$ 3,746		\$ 3,746	
資本公積-盈餘	1,873		1,873	
資本公積-未分配盈餘	1,873		1,873	
資本公積-其他	-		-	
資本公積合計	\$ 3,746		\$ 3,746	
資本公積-盈餘	1,873		1,873	
資本公積-未分配盈餘	1,873		1,873	
資本公積-其他	-		-	
資本公積合計	\$ 3,746		\$ 3,746	
資本公積-盈餘	1,873		1,873	
資本公積-未分配盈餘	1,873		1,873	
資本公積-其他	-		-	
資本公積合計	\$ 3,746		\$ 3,746	
資本公積-盈餘	1,873		1,873	
資本公積-未分配盈餘	1,873		1,873	
資本公積-其他	-		-	
資本公積合計	\$ 3,746		\$ 3,746	
資本公積-盈餘	1,873		1,873	
資本公積-未分配盈餘	1,873		1,873	
資本公積-其他	-		-	
資本公積合計	\$ 3,746		\$ 3,746	
資本公積-盈餘	1,873		1,873	
資本公積-未分配盈餘	1,873		1,873	
資本公積-其他	-		-	
資本公積合計	\$ 3,746		\$ 3,746	
資本公積-盈餘	1,873		1,873	
資本公積-未分配盈餘	1,873		1,873	
資本公積-其他	-		-	
資本公積合計	\$ 3,746		\$ 3,746	
資本公積-盈餘	1,873		1,873	
資本公積-未分配盈餘	1,873		1,873	
資本公積-其他	-		-	
資本公積合計	\$ 3,746		\$ 3,746	
資本公積-盈餘	1,873		1,873	
資本公積-未分配盈餘	1,873		1,873	
資本公積-其他	-		-	
資本公積合計	\$ 3,746		\$ 3,746	
資本公積-盈餘	1,873		1,873	
資本公積-未分配盈餘	1,873		1,873	
資本公積-其他	-		-	
資本公積合計	\$ 3,746		\$ 3,746	
資本公積-盈餘	1,873		1,873	
資本公積-未分配盈餘	1,873		1,873	
資本公積-其他	-		-	
資本公積合計	\$ 3,746		\$ 3,746	
資本公積-盈餘	1,873		1,873	
資本公積-未分配盈餘	1,873		1,873	
資本公積-其他	-		-	
資本公積合計	\$ 3,746		\$ 3,746	
資本公積-盈餘	1,873		1,873	
資本公積-未分配盈餘	1,873		1,873	
資本公積-其他	-		-	
資本公積合計	\$ 3,746		\$ 3,746	
資本公積-盈餘	1,873		1,873	
資本公積-未分配盈餘	1,873		1,873	
資本公積-其他	-		-	
資本公積合計	\$ 3,746		\$ 3,746	
資本公積-盈餘	1,873		1,873	
資本公積-未分配盈餘	1,873		1,873	
資本公積-其他	-		-	
資本公積合計	\$ 3,746		\$ 3,746	
資本公積-盈餘	1,873		1,873	
資本公積-未分配盈餘	1,873		1,873	
資本公積-其他	-		-	
資本公積合計	\$ 3,746		\$ 3,746	
資本公積-盈餘	1,873		1,873	
資本公積-未分配盈餘	1,873		1,873	
資本公積-其他	-		-	
資本公積合計	\$ 3,746		\$ 3,746	
資本公積-盈餘	1,873		1,873	
資本公積-未分配盈餘	1,873		1,873	
資本公積-其他	-		-	
資本公積合計	\$ 3,746		\$ 3,746	
資本公積-盈餘	1,873		1,873	
資本公積-未分配盈餘	1,873		1,873	
資本公積-其他	-		-	
資本公積合計	\$ 3,746		\$ 3,746	
資本公積-盈餘	1,873		1,873	
資本公積-未分配盈餘	1,873		1,873	
資本公積-其他	-		-	
資本公積合計	\$ 3,746		\$ 3,746	
資本公積-盈餘	1,873		1,873	
資本公積-未分配盈餘	1,873		1,873	
資本公積-其他	-		-	
資本公積合計	\$ 3,746		\$ 3,746	
資本公積-盈餘	1,873		1,873	
資本公積-未分配盈餘	1,873		1,873	
資本公積-其他	-		-	
資本公積合計	\$ 3,746		\$ 3,746	
資本公積-盈餘	1,873		1,873	
資本公積-未分配盈餘	1,873		1,873	
資本公積-其他	-		-	
資本公積合計	\$ 3,746		\$ 3,746	
資本公積-盈餘	1,873		1,873	
資本公積-未分配盈餘	1,873		1,873	
資本公積-其他	-		-	
資本公積合計	\$ 3,746		\$ 3,746	
資本公積-盈餘	1,873		1,873	
資本公積-未分配盈餘	1,873		1,873	
資本公積-其他	-		-	
資本公積合計	\$ 3,746		\$ 3,746	
資本公積-盈餘	1,873		1,873	
資本公積-未分配盈餘	1,873		1,873	
資本公積-其他	-		-	
資本公積合計	\$ 3,746		\$ 3,746	
資本公積-盈餘	1,873		1,873	
資本公積-未分配盈餘	1,873		1,873	
資本公積-其他	-		-	
資本公積合計	\$ 3,746		\$ 3,746	
資本公積-盈餘	1,873		1,873	
資本公積-未分配盈餘	1,873		1,873	
資本公積-其他	-		-	
資本公積合計	\$ 3,746		\$ 3,746	
資本公積-盈餘	1,873		1,873	
資本公積-未分配盈餘	1,873		1,873	
資本公積-其他	-		-	
資本公積合計	\$ 3,746		\$ 3,746	
資本公積-盈餘	1,873		1,873	
資本公積-未分配盈餘	1,873		1,873	
資本公積-其他	-		-	
資本公積合計	\$ 3,746		\$ 3,746	
資本公積-盈餘	1,873		1,873	
資本公積-未分配盈餘	1,873		1,873	
資本公積-其他	-		-	
資本公積合計	\$ 3,746		\$ 3,746	
資本公積-盈餘	1,873		1,873	
資本公積-未分配盈餘	1,873		1,873	
資本公積-其他	-		-	
資本公積合計	\$ 3,746		\$ 3,746	
資本公積-盈餘	1,873		1,873	
資本公積-未分配盈餘	1,873		1,873	
資本公積-其他	-		-	
資本公積合計	\$ 3,746		\$ 3,746	
資本公積-盈餘	1,873		1,873	
資本公積-未分配盈餘	1,873		1,873	
資本公積-其他	-		-	
資本公積合計	\$ 3,746		\$ 3,746	
資本公積-盈餘	1,873		1,873	
資本公積-未分配盈餘	1,873		1,873	
資本公積-其他	-		-	
資本公積合計	\$ 3,746		\$ 3,746	
資本公積-盈餘	1,873		1,873	
資本公積-未分配盈餘	1,873		1,873	
資本公積-其他	-		-	
資本公積合計	\$ 3,746		\$ 3,746	
資本公積-盈餘	1,873		1,873	
資本公積-未分配盈餘	1,873		1,873	
資本公積-其他	-		-	
資本公積合計	\$ 3,746		\$ 3,746	
資本公積-盈餘	1,873		1,873	
資本公積-未分配盈餘	1,873		1,873	
資本公積-其他	-		-	
資本公積合計	\$ 3,746		\$ 3,746	
資本公積-盈餘	1,873		1,873	
資本公積-未分配盈餘	1,873		1,873	
資本公積-其他	-		-	
資本公積合計	\$ 3,746		\$ 3,746	
資本公積-盈餘	1,873		1,873	
資本公積-未分配盈餘	1,873		1,873	
資本公積-其他	-		-	
資本公積合計	\$ 3,746		\$ 3,746	
資本公積-盈餘	1,873		1,873	
資本公積-未分配盈餘	1,873		1,873	
資本公積-其他	-		-	
資本公積合計	\$ 3,746		\$ 3,746	
資本公積-盈				

公準精密工業股份有限公司及子公司
合併現金流量表
民國 105 年及 104 年 1 月 1 日至 12 月 31 日

單位：新台幣仟元

附註	105 年 度	104 年 度
營業活動之現金流量		
本期稅前淨利	\$ 231,145	\$ 85,548
調整項目		
收益費損項目		
呆帳費用提列數	六(三) 299	629
折舊費用	六(七)(二十三) 101,815	97,837
攤銷費用	六(二十三) 3,367	1,375
長期預付租金攤銷數(帳列租金費用)	六(九)(二十三) 4,260	4,264
利息費用	六(二十二) 15,229	19,753
利息收入	六(二十) (235)	(382)
處分及報廢不動產、廠房及設備損失	六(二十一) 4,285	96
與營業活動相關之資產/負債變動數		
與營業活動相關之資產之淨變動		
應收票據	(2,756)	2,423
應收帳款	(89,543)	100,371
其他應收款	(3,544)	1,303
存貨	15,890 (14,956)
預付款項	(8,601) (1,682)
其他流動資產-其他	(734)	174
與營業活動相關之負債之淨變動		
應付票據	55 (5,918)
應付帳款	(8,703)	4,437
其他應付款	25,543	13,610
其他流動負債-其他	(306) (348)
淨確定福利負債-非流動	(10,176) (31,092)
營運產生之現金流入	277,290	277,442
收取之利息	235	382
支付之利息	(15,797) (26,546)
支付之所得稅	(1,606) (15,440)
營業活動之淨現金流入	260,122	235,838

(續次頁)

公準精密工業股份有限公司及子公司
合併現金流量表
民國 105 年及 104 年 1 月 1 日至 12 月 31 日

單位：新台幣仟元

附註	105 年 度	104 年 度
投資活動之現金流量		
其他金融資產-流動減少(增加)	\$ 119,209 (\$	101,547)
取得不動產、廠房及設備	六(二十八) (196,635) (
處分不動產、廠房及設備價款	5,887	5,655
取得無形資產	六(八) (6,436) (
預付設備款增加	(22,906) (
存出保證金增加	(1,863) (
其他金融資產-非流動增加	(6,845) (
其他非流動資產-其他減少(增加)	12 (30)
投資活動之淨現金流出	(109,577) (
籌資活動之現金流量		
短期借款增加	861,620	872,584
短期借款減少	(975,190) (
其他應付款減少	六(十四) (100,000) (
應付租賃款-流動減少	- (683)
舉借長期借款	163,000	184,500
償還長期借款	(110,513) (
現金增資	六(十六) 100,069	-
預收股本	六(十六) -	31
發放普通股股息	六(十八) (39,750) (
籌資活動之淨現金流出	(100,764) (
匯率變動對現金及約當現金之影響	(1,213) (
本期現金及約當現金增加數	48,568	10,208
期初現金及約當現金餘額	77,114	66,906
期末現金及約當現金餘額	\$ 125,682	\$ 77,114

後附合併財務報表附註為本合併財務報告之一部分，請併同參閱。

董事長：蘇友欣



經理人：蘇友欣



會計主管：葉穎琪



公準精密工業股份有限公司及子公司
 合併財務報表附註
 民國105年度及104年度

單位：新台幣仟元
 (除特別註明者外)

一、公司沿革

(一)公準精密工業股份有限公司(以下簡稱「本公司」)係依公司法之規定於民國67年3月27日奉准設立，原始資本額為\$3,200，歷經數次增資及減資後，截至民國105年12月31日止，本公司章程額定資本額為\$1,000,000，實收資本額為\$397,500。本公司及子公司(以下簡稱「本集團」)主要營業項目係從事各種模具、特殊機械、電子零件及航空引擎與結構之模具等之製造加工與銷售。

(二)本公司股票業經向財團法人中華民國證券櫃檯買賣中心申報，自民國93年5月21日起於「興櫃市場」掛牌買賣。

二、通過財務報告之日期及程序

本合併財務報告已於民國106年3月24日經董事會通過發布。

三、新發布及修訂準則及解釋之適用

(一)已採用金融監督管理委員會(以下簡稱「金管會」)認可之新發布、修正後國際財務報導準則之影響

無。

(二)尚未採用金管會認可之新發布、修正後國際財務報導準則之影響

下表彙列金管會認可之民國106年適用之國際財務報導準則之新發布、修正及修訂之準則及解釋：

新發布/修正/修訂準則及解釋	國際會計準則理事會 發布之生效日
國際財務報導準則第10號、第12號及國際會計準則第28號之修正「投資個體：適用合併報表之例外規定」	民國105年1月1日
國際財務報導準則第11號之修正「取得聯合營運權益之會計處理」	民國105年1月1日
國際財務報導準則第14號「管制遞延帳戶」	民國105年1月1日
國際會計準則第1號之修正「揭露倡議」	民國105年1月1日
國際會計準則第16號及第38號之修正「可接受之折舊及攤銷方法之闡釋」	民國105年1月1日
國際會計準則第16號及第41號之修正「農業：生產性植物」	民國105年1月1日
國際會計準則第19號之修正「確定福利計畫：員工提撥」	民國103年7月1日
國際會計準則第27號之修正「單獨財務報表之權益法」	民國105年1月1日
國際會計準則第36號之修正「非金融資產可回收金額之揭露」	民國103年1月1日

新發布/修正/修訂準則及解釋

國際會計準則理事會
發布之生效日

國際會計準則第39號之修正「衍生工具之約務更替與避險會計之持續適用」	民國103年1月1日
國際財務報導解釋第21號「公課」	民國103年1月1日
2010-2012週期之年度改善	民國103年7月1日
2011-2013週期之年度改善	民國103年7月1日
2012-2014週期之年度改善	民國105年1月1日

本集團經評估上述準則及解釋對本集團財務狀況與經營結果並無重大影響。

(三)國際會計準則理事會已發布但尚未經金管會認可之國際財務報導準則之影響

下表彙列國際會計準則理事會已發布但尚未納入金管會認可之民國106年適用之國際財務報導準則之新發布、修正及修訂之準則及解釋：

新發布/修正/修訂準則及解釋	國際會計準則理事會 發布之生效日
國際財務報導準則第2號之修正「股份基礎給付交易之分類及衡量」	民國107年1月1日
國際財務報導準則第4號之修正「屬國際財務報導準則第4號之保險合約適用國際財務報導準則第9號『金融工具』之方法」	民國107年1月1日
國際財務報導準則第9號「金融工具」	民國107年1月1日
國際財務報導準則第10號及國際會計準則第28號之修正「投資者與其關聯企業或合資間之資產出售或投入」	待國際會計準則理事會決定
國際財務報導準則第15號「客戶合約之收入」	民國107年1月1日
國際財務報導準則第15號之修正「國際財務報導準則第15號『客戶合約之收入』之闡釋」	民國107年1月1日
國際財務報導準則第16號「租賃」	民國108年1月1日
國際會計準則第7號之修正「揭露倡議」	民國106年1月1日
國際會計準則第12號之修正「未實現損失遞延所得稅資產之認列」	民國106年1月1日
國際會計準則第40號之修正「投資性不動產之轉換」	民國107年1月1日
國際財務報導解釋第22號「外幣交易及預收付對價」	民國107年1月1日
2014-2016週期之年度改善-國際財務報導準則第1號「首次採用國際財務報導準則」	民國107年1月1日
2014-2016週期之年度改善-國際財務報導準則第12號「對其他個體之權益之揭露」	民國106年1月1日
2014-2016週期之年度改善-國際會計準則第28號「投資關聯企業及合資」	民國107年1月1日

除下列所述者外，本集團經評估上述準則及解釋對本集團財務狀況與經營結果並無重大影響，相關影響金額待評估完成時予以揭露：

1. 國際財務報導準則第9號「金融工具」

(1)金融資產債務工具按企業之經營模式及合約現金流量特性判斷，可分

類為透過損益按公允價值衡量之金融資產、透過其他綜合損益按公允價值衡量之金融資產及按攤銷後成本衡量之金融資產；金融資產權工具分類為透過損益按公允價值衡量之金融資產，除非企業作不可撤銷之選擇將非交易目的之權益工具的公允價值認列於其他綜合損益。

(2) 金融資產債務工具之減損評估應採預期信用損失模式，於每一資產負債表日評估該工具之信用風險是否有顯著增加，以適用 12 個月之預期信用損失或存續期間之預期信用損失（於發生減損前之利息收入按資產帳面總額估計）；或是否業已發生減損，於發生減損後之利息收入按提列備抵呆帳後之帳面淨額估計。應收帳款（不包含重大財務組成部分）應按存續期間之預期信用損失衡量備抵損失。

2. 國際財務報導準則第 15 號「客戶合約之收入」

國際財務報導準則第 15 號「客戶合約之收入」取代國際會計準則第 11 號「建造合約」、國際會計準則第 18 號「收入」以及其相關解釋及解釋公告。按準則規定收入應於客戶取得對商品或勞務之控制時認列，當客戶已具有主導資產之使用並取得該資產之幾乎所有剩餘效益之能力時表示客戶取得對商品或勞務之控制。

此準則之核心原則為「企業認列收入以描述對客戶所承諾之商品或勞務之移轉，該收入之金額反映該等商品或勞務換得之預期有權取得之對價」。企業按核心原則認列收入時需運用下列五步驟來決定收入認列的時點及金額：

步驟 1：辨認客戶合約。

步驟 2：辨認合約中之履約義務。

步驟 3：決定交易價格。

步驟 4：將交易價格分攤至合約中之履約義務。

步驟 5：於（或隨）企業滿足履約義務時認列收入。

此外，準則亦包括一套整合性之揭露規定，該等規定將使企業對財務報表使用者提供有關客戶合約所產生之收入與現金流量之性質、金額、時間及不確定性之綜合資訊。

3. 國際財務報導準則第 16 號「租賃」

國際財務報導準則第 16 號「租賃」取代國際會計準則第 17 號「租賃」及其相關解釋及解釋公告。此準則規定承租人應認列使用權資產及租賃負債（除租賃期間短於 12 個月或低價值標的資產之租賃外）；出租人會計處理仍相同，按營業租賃及融資租賃兩種類型處理，僅增加相關揭露。

4. 國際會計準則第 7 號之修正「揭露倡議」

此修正要求企業增加揭露有關（來自）籌資活動之負債變動，包括來自現金及非現金之變動。

5. 國際財務報導解釋第 22 號「外幣交易及預收付對價」

此解釋說明以外幣計價合約之交易日，為企業於認列相關資產、費用及收益前，預先收取或支付對價而原始認列非貨幣性資產或負債之日。

四、重大會計政策之彙總說明

編製本合併財務報告所採用之主要會計政策說明如下。除另有說明外，此等政策在所有報導期間一致地適用。

(一) 遵循聲明

本合併財務報告係依據「證券發行人財務報告編製準則」與金管會認可之國際財務報導準則、國際會計準則、解釋及解釋公告（以下簡稱 IFRSs）編製。

(二) 編製基礎

1. 除按退休基金資產減除確定福利義務現值之淨額認列之確定福利負債外，本合併財務報告係按歷史成本編製。

2. 編製符合 IFRSs 之財務報告需要使用一些重要會計估計，在應用本集團的會計政策過程中亦需要管理階層運用其判斷，涉及高度判斷或複雜性之項目，或涉及合併財務報告之重大假設及估計之項目，請詳附註五說明。

(三) 合併基礎

1. 合併財務報告編製原則

(1) 本集團將所有子公司納入合併財務報告編製之個體。子公司指受本集團控制之個體（包括結構型個體），當本集團暴露於來自對該個體之參與之變動報酬或對該等變動報酬享有權利，且透過對該個體之權力有能力影響該等報酬時，本集團即控制該個體。子公司自本集團取得控制之日起納入合併財務報告，於喪失控制之日起終止合併。

(2) 集團內公司間之交易、餘額及未實現損益業已消除。子公司之會計政策已作必要之調整，與本集團採用之政策一致。

(3) 損益及其他綜合損益各組成部分歸屬於母公司業主及非控制權益；綜合損益總額亦歸屬於母公司業主及非控制權益，即使因而導致非控制權益發生虧損餘額。

(4) 對子公司持股之變動若未導致喪失控制（與非控制權益之交易），係作為權益交易處理，亦即視為與業主間進行之交易。非控制權益之調整金額與所支付或收取對價之公允價值間之差額係直接認列為權益。

(5) 當集團喪失對子公司之控制，對前子公司之剩餘投資係按公允價值重新衡量，並作為原始認列金融資產之公允價值或原始認列投資關聯企業或合資之成本，公允價值與帳面金額之差額認列為當期損益。對於先前認列於其他綜合損益與該子公司有關之所有金額，其會計處理與本集團若直接處分相關資產或負債之基礎相同，亦即如先前認列為其他綜合損益之利益或損失，於處分相關資產或負債時將被重分類為損益，則當喪失對子公司之控制時，將該利益或損失自權益重分類為損益。

2. 列入合併財務報告之子公司：

投資公司 名稱	子公司 名稱	業務性質	所持股權百分比		說明
			105年12月31日	104年12月31日	
本公司	Profit Snowball Ltd.	海外投資業	100	100	
Profit Snowball Ltd.	上海公準精密模 具有限公司	從事精密模具等 製造及銷售業務	70	70	

3. 未列入合併財務報告之子公司：無此情事。
4. 子公司會計期間不同之調整及處理方式：無此情事。
5. 重大限制：無此情事。
6. 對本集團具重大性之非控制權益之子公司：無此情事。

(四) 外幣換算

本集團內每一個體之財務報告所列之項目，均係以該個體營運所處主要經濟環境之貨幣（即功能性貨幣）衡量。本合併財務報告係以本公司之功能性貨幣「新台幣」作為表達貨幣列報。

1. 外幣交易及餘額

- (1) 外幣交易採用交易日或衡量日之即期匯率換算為功能性貨幣，換算此等交易產生之換算差額認列為當期損益。
- (2) 外幣貨幣性資產及負債餘額，按資產負債表日之即期匯率評價調整，因調整而產生之換算差額認列為當期損益。
- (3) 外幣非貨幣性資產及負債餘額，按資產負債表日之即期匯率評價調整，屬透過損益按公允價值衡量者，因調整而產生之兌換差額認列為當期損益；屬透過綜合損益按公允價值衡量者，因調整而產生之兌換差額認列於其他綜合損益項目。屬非按公允價值衡量者，則按初始交易日之歷史匯率衡量。
- (4) 所有兌換損益於損益表之「其他利益及損失」列報。

2. 國外營運機構之換算

- (1) 功能性貨幣與表達貨幣不同之所有集團個體，其經營結果和財務狀況以下列方式換算為表達貨幣：
 - A. 表達於每一資產負債表之資產及負債係以該資產負債表日之收盤匯率換算；
 - B. 表達於每一綜合損益表之收益及費損係以當期平均匯率換算；及
 - C. 所有因換算而產生之兌換差額認列為其他綜合損益。
- (2) 當部分處分或出售之國外營運機構為子公司時，係按比例將認列為其他綜合損益之累計兌換差額重新歸屬於該國外營運機構之非控制權益。惟當本集團即使仍保留對前子公司之部分權益，但已喪失對國外營運機構屬子公司之控制，則係以處分對國外營運機構之全部權益處理。

(五) 資產負債區分流動及非流動之分類標準

1. 資產符合下列條件之一者，分類為流動資產：

- (1) 預期將於正常營業週期中實現該資產，或意圖將其出售或消耗者。
- (2) 主要為交易目的而持有者。
- (3) 預期於資產負債表日後十二個月內實現者。
- (4) 現金或約當現金，但於資產負債表日後至少十二個月交換或用以清償負債受到限制者除外。

本集團將所有不符合上述條件之資產分類為非流動。

2. 負債符合下列條件之一者，分類為流動負債：

- (1) 預期將於正常營業週期中清償者。
- (2) 主要為交易目的而持有者。
- (3) 預期於資產負債表日後十二個月內到期清償者。
- (4) 不能無條件將清償期限遞延至資產負債表日後至少十二個月者。負債之條款，可能依交易對方之選擇，以發行權益工具而導致清償者，不影響其分類。

本集團將所有不符合上述條件之負債分類為非流動。

(六) 放款及應收款

應收帳款係屬原始產生之放款及應收款，係在正常營業過程中就商品銷售或服務提供所產生之應收客戶款項。於原始認列時按公允價值衡量，後續採有效利息法按攤銷後成本扣除減損後之金額衡量。惟屬未付息之短期應收帳款，因折現影響不重大，後續以原始發票金額衡量。

(七) 金融資產減損

1. 本集團於每一資產負債表日，評估是否已經存在減損之任何客觀證據，顯示某一或一組金融資產於原始認列後發生一項或多項事項（即「損失事項」），且該損失事項對一金融資產或一組金融資產之估計未來現金流量具有可能可靠估計之影響。
2. 本集團用以決定是否存在減損損失之客觀證據的政策如下：
 - (1) 發行人或債務人之重大財務困難；
 - (2) 違約，諸如利息或本金支付之延滯或不償付；
 - (3) 本集團因與債務人財務困難相關之經濟或法律理由，給予債務人原不可能考量之讓步；
 - (4) 債務人將進入破產或其他財務重整之可能性大增。
3. 本集團經評估當已存在減損之客觀證據，且已發生減損損失時，按各類別分別處理。

(八) 金融資產之除列

當本集團對收取來自金融資產現金流量之合約權利失效時，將除列金融資產。

(九) 存貨

存貨按成本與淨變現價值孰低者衡量，成本依加權平均法決定。製成品及在製品之成本包括原料、直接人工、其他直接成本及生產相關之製造費用，

惟不包括借款成本。比較成本與淨變現價值孰低時，採逐項比較法，淨變現價值係指在正常營業過程中之估計售價減除至完工尚須投入之估計成本及相關變動銷售費用後之餘額。

(十) 不動產、廠房及設備

1. 不動產、廠房及設備係以取得成本為入帳基礎，並將購建期間之有關利息資本化。
2. 後續成本只有在與該項目有關之未來經濟效益很有可能流入本集團，且該項目之成本能可靠衡量時，才包括在資產之帳面金額或認為一項單獨資產。被重置部分之帳面金額應除列。所有其他維修費用於發生時認列為當期損益。
3. 不動產、廠房及設備之後續衡量採成本模式，除土地不提折舊外，其他按估計耐用年限以直線法計提折舊。不動產、廠房及設備各項組成若屬重大，則單獨提列折舊。
4. 本集團於每一財務年度結束日對各項資產之殘值、耐用年限及折舊方法進行檢視，若殘值及耐用年限之預期值與先前之估計不同時，或資產所含之未來經濟效益之預期消耗型態已有重大變動，則自變動發生日起依國際會計準則第8號「會計政策、會計估計變動及錯誤」之會計估計變動規定處理。各項資產之耐用年限如下：

房屋及建築	2年 ~ 45年
機器設備	1年 ~ 15年
運輸設備	2年 ~ 5年
辦公設備	2年 ~ 7年
租賃資產	5年
其他設備	1年 ~ 10年

(十一) 租賃資產/租賃(承租人)

1. 依據租賃契約之條件，當租賃所有權之幾乎所有風險與報酬由本集團承擔時，分類為融資租賃。
 - (1) 於租賃開始時，按租賃資產之公允價值及最低租金給付現值兩者孰低者認列為資產及負債。
 - (2) 後續最低租賃給付分配予財務成本及降低尚未支付之負債，財務成本於租賃期間逐期分攤，以使按負債餘額計算之期間利率固定。
 - (3) 融資租賃下取得之不動產、廠房及設備，按資產之耐用年限提列折舊。若無法合理確定租賃期間屆滿時本集團將取得所有權，按該資產之耐用年限與租賃期間兩者孰短者提列折舊。
2. 營業租賃之給付扣除自出租人收取之任何誘因，於租賃期間內按直線法攤銷認列為當期損益。

(十二) 無形資產

1. 電腦軟體
電腦軟體以取得成本認列，依直線法按估計耐用年限3年攤銷。
2. 專利金

係本集團與國家中山科學研究院簽訂合作研究契約書及先期技術授權契約書等所支付之技術授權金，以授權期間內採直線法攤銷。

(十三) 長期預付租金

長期預付租金係本集團支付租用台糖土地之權利金及於中國大陸向當地政府取得使用特定土地之權利所支付之對價，並於約定之使用年限6年~20年內以直線法攤銷。

(十四) 非金融資產減損

本集團於資產負債表日針對有減損跡象之資產，估計其可回收金額，當可回收金額低於其帳面價值時，則認列減損損失。可回收金額係指一項資產之公允價值減處分成本或其使用價值，兩者較高者。當以前年度已認列資產減損之情況不存在或減少時，則迴轉減損損失，惟迴轉減損損失而增加之資產帳面金額，不超過該資產若未認列減損損失情況下減除折舊或攤銷後之帳面金額。

(十五) 借款

借款於原始認列時按公允價值扣除交易成本後之金額衡量，後續就扣除交易成本後之價款與贖回價值之任何差額採有效利息法按攤銷後成本於借款期間內衡量。

(十六) 應付帳款及票據

應付帳款及票據係在正常營業過程中自供應商取得商品或勞務而應支付之義務。於原始認列時按公允價值衡量，後續採有效利息法按攤銷後成本衡量。惟屬未付息之短期應付帳款，因折現影響不重大，後續以原始發票金額衡量。

(十七) 金融負債之除列

本集團於合約所載之義務履行、取消或到期時，除列金融負債。

(十八) 金融資產及負債之互抵

當有法律上可執行之權利將所認列之金融資產及負債金額抵銷，且意圖以淨額基礎交割或同時實現資產及清償負債時，始可將金融資產及金融負債互抵，並於資產負債表中以淨額表達。

(十九) 金融負債及權益工具

特別股負債

本集團發行不能無條件避免交付現金或其他金融資產之特別股係屬金融負債。於原始認列時按公允價值衡量，後續採有效利息法按攤銷後成本衡量，其相關利息、股利、利益及損失認列為當期損益。

(二十) 員工福利

1. 短期員工福利
短期員工福利係以預期支付之非折現金額衡量，並於相關服務提供時認列為費用。
2. 退休金

(1) 確定提撥計畫

對於確定提撥計畫，係依權責發生基礎將應提撥之退休基金數額認列為當期之退休金成本。預付提撥金於可退還現金或減少未來給付之範圍內認列為資產。

(2) 確定福利計畫

- A. 確定福利計畫下之淨義務係以員工當期或過去服務所賺得之未來福利金額折現計算，並以資產負債表日之確定福利義務現值減除計畫資產之公允價值。確定福利淨義務每年由精算師採用預計單位福利法計算，折現率係使用資產負債表日與確定福利計畫之貨幣及期間一致之政府公債（於資產負債表日）之市場殖利率。
- B. 確定福利計畫產生之再衡量數於發生當期認列於其他綜合損益，並表達於保留盈餘。

3. 員工酬勞及董監酬勞

員工酬勞及董監酬勞係於具法律或推定義務且金額可合理估計時，認列為費用及負債。嗣後決議實際配發金額與估列金額有差異時，則按會計估計變動處理。另以股票發放員工酬勞者，計算股數之基礎為董事會決議日前一日收盤價。

(二十一) 所得稅

1. 所得稅費用包含當期及遞延所得稅。除與列入其他綜合損益或直接列入權益之項目有關之所得稅分別列入其他綜合損益或直接列入權益外，所得稅係認列於損益。
2. 本集團依據營運及產生應課稅所得之所在國家在資產負債表日已立法或已實質性立法之稅率計算當期所得稅。管理階層就適用所得稅相關法規定期評估所得稅申報之狀況，並在適用情況下根據預期須向稅捐機關支付之稅款估列所得稅負債。未分配盈餘依所得稅法加徵 10% 之所得稅，嗣盈餘產生年度之次年度於股東會通過盈餘分派案後，始就實際盈餘之分派情形，認列 10% 之未分配盈餘所得稅費用。
3. 遞延所得稅採用資產負債表法，按資產及負債之課稅基礎與其於合併資產負債表之帳面金額所產生之暫時性差異認列。源自於原始認列之商譽所產生之遞延所得稅負債則不予認列，若遞延所得稅源自於交易（不包括企業合併）中對資產或負債之原始認列，且在交易當時未影響會計利潤或課稅所得（課稅損失），則不予認列。若投資子公司產生之暫時性差異，本集團可以控制暫時性差異迴轉之時間點，且暫時性差異很有可能於可預見之未來不會迴轉者則不予認列。遞延所得稅採用在資產負債表日已立法或已實質性立法，並於有關之遞延所得稅資產實現或遞延所得稅負債清償時預期適用之稅率（及稅法）為準。
4. 遞延所得稅資產於暫時性差異很有可能用以抵減未來應課稅所得之範圍內認列，並於每一資產負債表日重評估未認列及已認列之遞延所得稅資產。
5. 當有法定執行權將所認列之當期所得稅資產及負債金額互抵且有意圖以淨額基礎清償或同時實現資產及清償負債時，始將當期所得稅

資產及當期所得稅負債互抵；當有法定執行權將當期所得稅資產及當期所得稅負債互抵，且遞延所得稅資產及負債由同一稅捐機關課徵所得稅之同一納稅主體、或不同納稅主體產生但各主體意圖以淨額基礎清償或同時實現資產及清償負債時，始將遞延所得稅資產及負債互抵。

6. 因購置設備或技術、研究發展支出及股權投資等所產生之未使用所得稅抵減地轉後期部分，係在很有可能未來課稅所得以供未使用所得稅抵減使用之範圍內，認列遞延所得稅資產。

(二十二) 股本

普通股分類為權益。直接歸屬於發行新股或認股權之增額成本以扣除所得稅後之淨額於權益中列為價款減項。

(二十三) 股利分配

分派予本公司股東之股利於本公司股東會決議分派股利時於財務報告認列，分派現金股利認列為負債，分派股票股利則認列為待分配股票股利，並於發行新股基準日時轉列普通股。

(二十四) 收入認列

本集團製造並銷售各種模具、特殊機械、電子零件及航空引擎與結構之模具等相關產品。收入係正常營業活動中對集團外顧客銷售商品已收或應收對價之公允價值，以扣除營業稅、銷貨退回、數量折扣及折讓之淨額表達。商品銷售於商品交付予買方、銷貨金額能可靠衡量且未來經濟效益很有可能流入企業時認列收入。當與所有權相關之重大風險與報酬已移轉予顧客，本集團對商品既不持續參與管理亦未維持有效控制且顧客根據銷售合約接受商品，或有客觀證據顯示所有接受條款均已符合時，商品交付方屬發生。

(二十五) 營運部門

本集團營運部門資訊與提供給主要營運決策者之內部管理報告採一致之方式報導。主要營運決策者負責分配資源予營運部門並評估其績效。

五、重大會計判斷、估計及假設不確定性之主要來源

本集團編製本合併財務報告時，管理階層已運用其判斷以決定所採用之會計政策，並依據資產負債表日當時之情況對於未來事件之合理預期以作出會計估計及假設。所作出之重大會計估計與假設可能與實際結果存有差異，將考量歷史經驗及其他因子持續評估及調整。該等估計及假設具有導致資產及負債帳面金額於下個財務年度重大調整之風險。請詳下列說明：

存貨之評價

由於存貨須以成本與淨變現價值孰低者計價，故本集團必須運用判斷及估計決定資產負債表日存貨之淨變現價值。由於科技快速變遷，本集團評估資產負債表日存貨因正常損耗、過時陳舊或無市場銷售價值之金額，並將存貨成本沖減至淨變現價值。此存貨評價主要係依未來特定期間內之產品需求為估計基礎，故可能產生重大變動。

截至民國 105 年 12 月 31 日，本集團存貨之帳面金額為 \$145,042。

六、重要會計項目之說明

(一)現金及約當現金

	105年12月31日	104年12月31日
庫存現金及週轉金	\$ 488	\$ 475
支票存款及活期存款	125,194	76,639
	<u>\$ 125,682</u>	<u>\$ 77,114</u>

1. 本集團往來之金融機構信用品質良好，且本集團與多家金融機構往來以分散信用風險，預期發生違約之可能性甚低。
2. 本集團未有將現金提供質押之情形。

(二)應收票據

	105年12月31日	104年12月31日
應收票據	\$ 12,720	\$ 9,964

1. 本集團之應收票據均為未逾期且未減損。
2. 本集團並未持有任何的擔保品。

(三)應收帳款

	105年12月31日	104年12月31日
應收帳款	\$ 247,483	\$ 162,679
減：備抵呆帳	(3,242)	(7,028)
	<u>\$ 244,241</u>	<u>\$ 155,651</u>

1. 本集團之應收帳款為未逾期且未減損者之信用品質良好。
2. 已逾期但未減損之金融資產之帳齡分析如下：

	105年12月31日	104年12月31日
30天內	\$ 13,197	\$ 8,457
31-90天	3,246	5,697
91-180天	776	-
181天以上	21	37
	<u>\$ 17,240</u>	<u>\$ 14,191</u>

以上係以逾期天數為基準進行帳齡分析。

3. 已減損應收帳款之變動分析：

(1)截至民國105年及104年12月31日止，本集團已減損之應收帳款金額分別為\$3,242及\$7,028。

(2)備抵呆帳變動表如下：

	105年度	104年度
1月1日餘額	\$ 7,028	\$ 10,176
提列減損損失	299	629
本期因無法收回而沖銷之金額	(3,982)	(3,766)
匯率變動之影響	(103)	(11)
12月31日餘額	<u>\$ 3,242</u>	<u>\$ 7,028</u>

4. 本集團並未持有任何的擔保品。

5. 本集團與部分銀行簽訂有追索權之應收帳款債權承購合約，請參閱附註六(四)金融資產移轉之說明。

(四)金融資產移轉

本集團與部分銀行簽訂有追索權之應收帳款債權承購合約，且預支之金額須負擔額外之利息費用，因此本集團並無除列讓售之應收帳款，預支之價金帳列短期借款項下。於民國105年及104年12月31日止，尚未到期之讓售應收帳款相關資訊如下：

105年12月31日						
讓售對象	額度	讓售應收帳款金額	已預支金額	已預支金額之利率	保留款金額	擔保品
合庫銀行	\$80,000	\$ 4,817	\$ 2,345	2.81%	\$ 2,472	應收帳款
104年12月31日						
讓售對象	額度	讓售應收帳款金額	已預支金額	已預支金額之利率	保留款金額	擔保品
合庫銀行	\$80,000	\$ 27,409	\$ 19,474	3.02%-3.08%	\$ 7,935	應收帳款
第一銀行	128,000	79,817	56,634	2.56%	23,183	應收帳款
合庫銀行	20,000	5,909	4,720	2.64%	1,189	應收帳款
彰化銀行	15,000	2,322	527	2.24%	1,795	應收帳款
彰化銀行	20,000	336	260	2.70%	76	應收帳款
		<u>\$ 115,793</u>	<u>\$ 81,615</u>		<u>\$34,178</u>	

(五)存貨

105年12月31日			
	成本	備抵跌價損失	帳面金額
原料	\$ 38,731	(\$ 7,730)	\$ 31,001
在製品	90,979	(8,441)	82,538
製成品	35,692	(4,856)	30,836
在途存貨	667	-	667
	<u>\$ 166,069</u>	<u>(\$ 21,027)</u>	<u>\$ 145,042</u>
104年12月31日			
	成本	備抵跌價損失	帳面金額
原料	\$ 38,377	(\$ 3,561)	\$ 34,816
在製品	91,700	(5,360)	86,340
製成品	43,480	(3,805)	39,675
在途存貨	305	-	305
	<u>\$ 173,862</u>	<u>(\$ 12,726)</u>	<u>\$ 161,136</u>

本集團民國105年度及104年度認為費損之存貨成本分別為\$817,688及\$745,983，其中包含將存貨自成本沖減至淨變現價值而認列之銷貨成本為\$8,585及\$4,794。

1. 本集團不動產、廠房及設備於民國 105 年度及 104 年度均無借款成本資本化之情事。
2. 本集團房屋及建築之重大組成部份包括主建物及無壓設備，分別按 45 年及 2 年提列折舊。
3. 本集團依法辦理資產重估價，歷年來重估增值總額計\$57,718，減除重估時提列之土地增值稅準備(表列「遞延所得稅負債」)\$32,745 後之餘額為\$24,973 列為資本公積。前述資本公積已於民國 91 年度全數用以彌補虧損。
4. 以不動產、廠房及設備提供擔保之資訊，請參閱附註八、質押之資產。

(八) 無形資產

	105年度		
	電腦軟體(註)	權利金	合計
1月1日			
成本	\$ 6,954	\$ 2,762	\$ 9,716
累計攤銷	(1,662)	(210)	(1,872)
	<u>\$ 5,292</u>	<u>\$ 2,552</u>	<u>\$ 7,844</u>
1月1日	\$ 5,292	\$ 2,552	\$ 7,844
增添-源自單獨取得	1,436	5,000	6,436
攤銷費用	(2,175)	(1,030)	(3,205)
12月31日	<u>\$ 4,553</u>	<u>\$ 6,522</u>	<u>\$ 11,075</u>
12月31日			
成本	\$ 7,680	\$ 7,762	\$ 15,442
累計攤銷	(3,127)	(1,240)	(4,367)
	<u>\$ 4,553</u>	<u>\$ 6,522</u>	<u>\$ 11,075</u>

註：電腦軟體於民國 105 年度屆效益年數並攤銷完畢者計\$710。

	104年度		
	電腦軟體(註)	權利金	合計
1月1日			
成本	\$ 5,149	\$ 952	\$ 6,101
累計攤銷	(4,887)	(24)	(4,911)
	<u>\$ 262</u>	<u>\$ 928</u>	<u>\$ 1,190</u>
1月1日	\$ 262	\$ 928	\$ 1,190
增添-源自單獨取得	6,015	1,810	7,825
攤銷費用	(985)	(186)	(1,171)
12月31日	<u>\$ 5,292</u>	<u>\$ 2,552</u>	<u>\$ 7,844</u>
12月31日			
成本	\$ 6,954	\$ 2,762	\$ 9,716
累計攤銷	(1,662)	(210)	(1,872)
	<u>\$ 5,292</u>	<u>\$ 2,552</u>	<u>\$ 7,844</u>

註：電腦軟體於民國 104 年度屆效益年數並攤銷完畢者計\$4,210。

無形資產攤銷明細如下：

	105年度	104年度
營業成本	\$ 3,078	\$ 1,090
管理費用	127	81
	<u>\$ 3,205</u>	<u>\$ 1,171</u>

(九) 長期預付租金

	105年12月31日	104年12月31日
租賃權利金(註1)	\$ 11,567	\$ 15,603
土地使用權(註2)	349	613
	<u>\$ 11,916</u>	<u>\$ 16,216</u>

註 1：本公司向台糖公司租賃土地之權利金，請參閱附註六(二十七)之說明。

註 2：本集團之子公司-上海公準精密模具有限公司於民國 93 年間向中國大陸當地政府取得使用特定土地之權利所支付之對價，並於約定之土地使用年限 20 年內以直線法攤銷，租年限於租約約定付款日內業已全額支付。

上述長期預付租金於民國 105 年度及 104 年度分別攤銷之費用為\$4,260 及\$4,264。

(十) 短期借款

借款性質	105年12月31日	104年12月31日
銀行擔保借款	\$ 133,628	\$ 247,198
利率區間	2.27%-2.92%	2.24%-3.50%

上列短期借款之擔保品，請參閱附註八、質押之資產。

(十一)應付帳款

	105年12月31日	104年12月31日
應付帳款	\$ 65,161	\$ 73,291
暫估應付帳款	3,036	5,529
應付帳款-關係人(註)	2,067	453
	<u>\$ 70,264</u>	<u>\$ 79,273</u>

註：請參閱附註七、關係人交易。

(十二)其他應付款

	105年12月31日	104年12月31日
應付薪資	\$ 64,725	\$ 45,466
應付設備款	24,307	13,268
應付勞健保	6,412	6,083
應付水電費	3,293	3,213
特別股本金(註)	-	100,000
其他應付費用	54,323	49,154
	<u>\$ 153,060</u>	<u>\$ 217,184</u>

註：特別股本金請參閱附註六(十四)之說明。

(十三)長期借款

性質	契約期間	還款條件	105年12月31日	104年12月31日
擔保借款	100.04-110.11	依約定分期償還	\$ 312,365	\$ 270,604
信用借款	101.11-110.05	依約定分期償還	31,718	20,992
			344,083	291,596
			(115,606)	(95,144)
			<u>\$ 228,477</u>	<u>\$ 196,452</u>
			2.30%-3.39%	2.47%-3.56%

上列長期借款之擔保品，請參閱附註八、質押之資產。

(十四)特別股負債

1. 本公司於民國 90 年 11 月發行五年期之甲種記名式特別股計 \$200,000，原於民國 95 年 11 月到期，期滿時由本公司按實際發行價格以盈餘或發行新股所得之資金收回，且不得轉換為普通股；其他相關權利義務及重要發行條件如下：

(1) 本公司年度結算有盈餘時，除依法提繳所得稅，彌補以往年度虧損，提列法定盈餘公積外，應優先分派特別股股息，餘分派普通股股息，如尚有餘額，則依股東會決議分派員工紅利、董監事酬勞、普通股紅利及特別股紅利。

(2) 股息訂為年息百分之六，依股票面額計算，於每年股東會通過決算書表後，由董事會另訂基準日支付上年度應發放之股息及紅利。發行年度現金股息及紅利按當年度實際發行日數計算發放之，發行日定義為增資基準日。每年以現金一次發放。

(3) 若年度無盈餘或盈餘不足分派特別股股息時，應累積以後有盈餘年度時優先補足。但甲種特別股於收回時，本公司應全數將累積未分派之股息補足之。

(4) 甲種特別股得參加普通股股東之盈餘分派，但須俟普通股股息分派達百分之六及本公司年度結算每股盈餘(依期末實際流通在外普通股股數計算)超過新台幣 3.5 元時，特別股股東始得與普通股股東共同參與剩餘盈餘之分派，但特別股之股息及紅利合計每年度得分派比率以百分之八為限。

(5) 特別股分派公司剩餘財產之順序優先於普通股，但以不超過其發行額為限。

(6) 特別股股東無表決權及選擇權，但有被選為董事或監察人之權利。

(7) 特別股股東除本公司章程訂定者外，並無其他權利義務。

2. 上述於民國 95 年 11 月到期之甲種記名式特別股，依原發行條件，本公司應予收回，但特別股股東同意在原約定條款維持不變下，給予本公司 3 年之寬限期，即寬限至民國 98 年 11 月止；惟經本公司於民國 98 年 9 月間發函予特別股股東協商特別股到期再展延事宜，經特別股股東於民國 99 年 1 月 15 日耀台(99)管字第 990008 號函，同意在原約定條款維持不變及特別股股息修訂為年息 4.1% 下，再給予本公司三年之寬限期，即寬限至民國 101 年 11 月止。

本公司嗣於民國 99 年 3 月 26 日召開股東臨時會，除承認上述與特別股股東之增補協議，亦配合實際需要通過修訂本公司章程第六條第二項，將本公司發行之甲種記名式特別股股息自年息 6% 修訂為年息 4.1%。

3. 本公司於民國 101 年 10 月間發函予特別股股東協商特別股到期事宜，經特別股股東於民國 101 年 10 月 9 日耀台(101) 管字第 1010162 號函同意，約定之重要內容如下：

(1) 本公司於民國 101 年 11 月 8 日屆期後向特別股股東收回一千萬股特別股；另一千萬股特別股則同意展延三年至民國 104 年 11 月 8 日付現收回。

(2) 屆期後收回一千萬股特別股之方式為：

- A. 本公司應於民國 101 年 11 月 8 日以面額付現收回其中五百萬股。
- B. 另五百萬股，本公司應於民國 102 年 2 月 9 日以面額付現收回，並逐月依屆期日(民國 101 年 11 月 8 日)之台灣銀行半年期定存利率加計利息。

(3) 展延收回之一千萬股特別股股息：

- A. 特別股股息自民國 101 年 11 月 9 日起由年息 4.1% 調整為 2.979%；
- B. 屆期後(民國 104 年 11 月 8 日)本公司於該年度依法將虧損彌補完竣並獲有盈餘時，即應優先償還特別股股息，分為 6 期，每半年償還 \$1,490；償還期間之遲延利息以屆期(民國 104 年 11 月 8 日)時台灣銀行半年期定存利率計算之，並於最後 1 期償還特別股股息時(民國 107 年 11 月 8 日)一併償還。
- C. 上開特別股股息未清償完畢前，特別股股東仍有依本公司公司章程第六條第三項所定，要求本公司將全數未分派股息補足之權利。

(4) 累積未付之特別股股息：

- A. 民國 98 年至 101 年之累積未付特別股股息 \$24,600，特別股股東同意展延 3 年，至民國 104 年 11 月 8 日止。
- B. 展延期間以原屆期日(民國 101 年 11 月 8 日)台灣銀行 3 年期定存利率計息，並於展延屆期(民國 104 年 11 月 8 日)時一次支付展延所生之遲延利息。
- C. 展延屆期後，本公司於該年度依法將虧損彌補完竣並獲有盈餘時，應即優先償還累積未付特別股股息，分為 6 期，每半年償還 \$4,100；償還期間之遲延利息以屆期(民國 104 年 11 月 8 日)時台灣銀行半年期定存利率計算，並於最後 1 期償還累積未付特別股股息時(民國 107 年 11 月 8 日)一併償還。
- D. 上開特別股股息未清償完畢前，特別股股東仍有依本公司公司章程第六條第三項所定，要求本公司將全數未分派股息補足之權利。

本公司嗣於民國 101 年 10 月 19 日召開股東臨時會，除承認上述與特別股股東之增補協議，亦配合實際需要通過修訂本公司章程第六條第

二項，將本公司發行之甲種記名式特別股股息自年息 4.1% 修訂為年息 2.979%。

4. 特別股股本之處理情形說明：

民國 105 年 12 月 31 日無此情事。

	104年12月31日
其他應付款	\$ 100,000

註 1：業於民國 101 年 11 月屆期後，依約定分別於民國 101 年 11 月 8 日及民國 102 年 2 月 1 日各付現 \$50,000 及收回面額五百萬股(上述第 3 點(2)說明)，截至民國 104 年 12 月 31 日，尚餘 \$100,000 未償付。

註 2：民國 104 年 11 月 8 日屆期後，業已辦理收回特別股減資 \$100,000 事宜，且將預計償還特別股負債計 \$100,000 撥存於銀行專戶備償(請參閱附註六(六))，並業於民國 105 年 1 月 22 日清償完畢。

5. 民國 101 年 11 月間轉列特別股負債前之累積特別股股息情形說明：

(1) 民國 90 年 11 月至民國 95 年 11 月間特別股股息金額計 \$55,709：本公司依上述章程所訂之特別股發行條件「甲種特別股於收回時，本公司應全數將累積未分派之股息補足之」及特別股股東之要求，並參酌經濟部民國 92 年 8 月 15 日經商字第 09202172430 號函釋，業於民國 95 年度帳載係增加待彌補虧損，且分別於民國 96 年度及 95 年度支付 \$30,000 及 \$25,709 完畢。

(2) 民國 95 年 11 月至民國 98 年 11 月間特別股股息金額計 \$36,000：本公司依上述章程所訂之特別股發行條件「甲種特別股於收回時，本公司應全數將累積未分派之股息補足之」及特別股股東之要求，並參酌經濟部民國 92 年 8 月 15 日經商字第 09202172430 號函釋，業於民國 98 年度帳載係增加待彌補虧損，並分期每半年支付 \$6,000，業於民國 101 年 12 月全數支付完畢。

(3) 民國 98 年 11 月至民國 101 年 11 月間特別股股息金額計 \$24,600：A. 本公司參酌經濟部民國 101 年 6 月 5 日經商字第 10102419090 號函釋「特別股收回價格加計未分派股息，屬收回條件債務履行問題…」，本公司於民國 101 年 11 月屆期時先償還並辦理收回特別股減資之 \$100,000，其應補足之累積股息計 \$12,300 帳載增加待彌補虧損。

B. 本公司於民國 104 年 6 月 16 日經股東會決議，以民國 103 年度盈餘補足累積未分派之特別股股息 \$12,300。

上述款項計 \$24,600，業於民國 104 年 11 月 5 日全數支付完畢。

6. 民國 101 年 11 月間轉列特別股負債後，展延支付本金與累積未付股息之加計利息之說明：

依雙方協議計息(上述第3點(3)及(4)):

(1)特別股負債:一千萬股特別股於民國104年11月8日屆期後業已轉列其他應付款項下,並於民國105年1月22日全部清償完畢,截至民國105年及104年12月31日止,應計息之金額均為\$0,並依規定分別認列民國105年度及104年度之利息費用(表列財務成本)為\$0及\$2,950;前述相關特別股負債之利息已於民國104年11月5日支付完畢,截至民國105年及104年12月31日止均已無未支付特別股負債之利息。

(2)累積未付股息:本公司業於民國104年11月5日支付完畢累積未付股息及其利息。截至民國105年及104年12月31日止,應計息之金額均為\$0,並依規定分別認列民國105年度及104年度之利息費用(表列財務成本)為\$0及\$316;截至民國105年及104年12月31日止均已無未支付累積未付股息之利息。

(十五)退休金

1.(1)本公司依據「勞動基準法」之規定,訂有確定福利之退休辦法,適用於民國94年7月1日實施「勞工退休金條例」前所有正式員工之服務年資,以及於實施「勞工退休金條例」後選擇繼續適用勞動基準法員工之後續服務年資。員工符合退休條件者,退休金之支付係根據服務年資及退休前6個月之平均薪資計算,15年以內(含)的服務年資每滿一年給予兩個基数,超過15年之服務年資每滿一年給予一個基数,惟累積最高以45個基数為限。本公司按月就薪資總額2%提撥退休基金,以勞工退休準備金監督委員會之名義專戶儲存於台灣銀行。另本公司於每年年度終了前,估算前項勞工退休準備金專戶餘額,若該餘額不足給付次一年度內預估符合退休條件之勞工依前述計算之退休金數額,本公司將於次年度三月底前一次提撥其差額。

(2)資產負債表認列之金額如下:

	105年12月31日	104年12月31日
確定福利義務現值	\$ 121,941	\$ 116,915
計畫資產公允價值	(58,705)	(50,189)
淨確定福利負債	\$ 63,236	\$ 66,726

(3)淨確定福利負債之變動如下:

	確定福利義務現值	計畫資產公允價值	淨確定福利負債
105年度			
1月1日餘額	\$ 116,915	(\$ 50,189)	\$ 66,726
當期服務成本	1,188	-	1,188
利息費用(收入)	1,988	(854)	1,134
	<u>120,091</u>	<u>(51,043)</u>	<u>69,048</u>
再衡量數:			
財務假設	3,377	-	3,377
變動影響數			
經驗調整	2,644	665	3,309
	<u>6,021</u>	<u>665</u>	<u>6,686</u>
提撥退休基金	-	(12,498)	(12,498)
支付退休金	(4,171)	4,171	-
12月31日餘額	\$ 121,941	(\$ 58,705)	\$ 63,236

	確定福利義務現值	計畫資產公允價值	淨確定福利負債
104年度			
1月1日餘額	\$ 116,213	(\$ 20,724)	\$ 95,489
當期服務成本	1,193	-	1,193
利息費用(收入)	2,324	(414)	1,910
	<u>119,730</u>	<u>(21,138)</u>	<u>98,592</u>
再衡量數:			
財務假設	3,346	-	3,346
變動影響數			
經驗調整	(1,410)	393	(1,017)
	<u>1,936</u>	<u>393</u>	<u>2,329</u>
提撥退休基金	-	(34,195)	(34,195)
支付退休金	(4,751)	4,751	-
12月31日餘額	\$ 116,915	(\$ 50,189)	\$ 66,726

(4)本公司之確定福利退休計畫基金資產,係由臺灣銀行按該基金年度投資運用計畫所定委託經營項目之比例及金額範圍內,依勞工退休基金收支保管及運用辦法第六條之項目(即存放國內外之金融機構,投資國內外上市、上櫃或私募之權益證券及投資國內外不動產之證券化商品等)辦理委託經營,相關運用情形係由勞工退休基金監理會進行監督。該基金之運用,其每年決算分配之最低收益,不得低於依當地銀行二年定期存款利率計算之收益,若有不足,則經主管機關核准後由國庫補足。因本公司無權參與該基金之運作及管

理，故無法依國際會計準則第 19 號第 142 段規定揭露計劃資產公允價值之分類。民國 105 年及 104 年 12 月 31 日構成該基金總資產之公允價值，請詳政府公告之各年度之勞工退休基金運用報告。

(5)有關退休金之精算假設彙總如下：

	105年度	104年度
折現率	1.40%	1.70%
未來薪資增加率	2.50%	2.50%

對於未來死亡率之假設係按照台灣壽險業第五回經驗生命表估計。因採用之主要精算假設變動而影響之確定福利義務現值分析如下：

	折現率		未來薪資增加率	
	增加0.25%	減少0.25%	增加0.25%	減少0.25%
105年12月31日				
對確定福利義務現值之影響	(\$ 2,824)	\$ 2,932	\$ 2,629	(\$ 2,551)

	折現率		未來薪資增加率	
	增加0.25%	減少0.25%	增加0.25%	減少0.25%
104年12月31日				
對確定福利義務現值之影響	(\$ 2,648)	\$ 3,084	\$ 2,754	(\$ 2,432)

上述之敏感度分析係基於其他假設不變的情況下分析單一假設變動之影響。實務上許多假設的變動則可能是連動的。敏感度分析係與計算資產負債表之淨退休金負債所採用的方法一致。

(6)本公司於民國 106 年度預計支付予退休計畫之提撥金為\$20,666。

(7)截至 105 年 12 月 31 日，該退休計畫之加權平均存續期間為 12 年。

2.(1)自民國 94 年 7 月 1 日起，本公司依據「勞工退休金條例」，訂有確定提撥之退休辦法，適用於本國籍之員工。本公司就員工選擇適用「勞工退休金條例」所定之勞工退休金制度部分，每月按薪資之 6% 提繳勞工退休金至勞保局員工個人帳戶，員工退休金之支付依員工個人之退休金專戶及累積收益之金額採月退休金或一次退休金方式領取。

(2)上海公準精密模具有限公司按中華人民共和國政府規定之養老保險制度每月依當地員工薪資總額之一定比率提撥養老保險金。每位員工之退休金由政府管理統籌安排，本集團除按月提撥外，無進一步義務。

(3)民國 105 年度及 104 年度，本集團依上開退休金辦法認列之退休金成本分別為\$14,723 及\$14,171。

(十六)股本

1. 民國 105 年 12 月 31 日止，本公司章程額定資本額為\$1,000,000，分為 100,000 仟股，實收資本額為\$397,500，每股面額新台幣 10 元。本公司已發行股份之股款均已收訖。

本公司普通股期初與期末流通在外股數調節如下：(單位：仟股)

	105年度	104年度
1月1日	35,900	35,900
現金增資	3,850	-
12月31日	39,750	35,900

2. 本公司於民國 104 年 10 月 23 日經董事會決議通過，辦理收回特別股減資\$100,000 事宜，業於民國 104 年 11 月 16 日經高雄市政府高市府經商公字第 10454453200 號函核准變更登記在案，變更後實收資本額為\$359,000(均為普通股)。

上述收回之特別股係本公司於民國 90 年度發行之特別股，於民國 101 年 11 月到期時，本公司業依中華民國一般公認會計原則，將權益科目之特別股重分類為負債之特別股表達。相關特別股負債請參閱附註六(十四)之說明。

3. 本公司為償還銀行借款，於民國 104 年 11 月 10 日經董事會決議通過，辦理現金發行新股\$38,500，計 3,850 仟股，每股面額新台幣 10 元，每股發行價格新台幣 26 元，該項增資業於民國 104 年 11 月 27 日奉金融監督管理委員會金管證發字第 1040049017 號函核准在案，並業於民國 105 年 2 月 16 日經高雄市政府高市府經商公字第 10550606900 號函核准變更登記在案。

(十七)資本公積

依公司法規定，超過票面金額發行股票所得之溢額及受領贈與之所得之資本公積，除得用於彌補虧損外，於公司無累積虧損時，按股東原有股份之比例發給新股或現金。另依證券交易法之相關規定，以上開資本公積撥充資本時，每年以其合計數不超過實收資本額百分之十為限。公司非於盈餘公積填補資本虧損仍有不足時，不得以資本公積補充之。

(十八)保留盈餘

1. 依本公司章程規定，本公司年度總決算如有盈餘，應先提繳稅款，彌補以往年度虧損，如尚有餘額應依法提列法定盈餘公積百分之十，但法定盈餘公積已達實收資本總額時，不在此限。另依法令或主管機關規定提列或迴轉特別盈餘公積後，併同期初未分配盈餘為累積可分配盈餘，由董事會擬具盈餘分派議案，提請股東會決議分配之。

2. 本公司股利政策，係配合目前及未來之發展計畫、考量投資環境、資

金需求及國內外競爭狀況，並兼顧股東利益等因素，採用股票股利或現金股利等方式，分派股息及股東紅利之數額不低於當年度可分配盈餘之百分之十，其中現金股利不得低於當年度分派總額百分之十。

3. 法定盈餘公積除彌補公司虧損及按股東原有股份之比例發給新股或現金外，不得使用之，惟發給新股或現金者，以該項公積超過實收資本額百分之二十五之部分為限。

4. 本公司民國 104 年 6 月 16 日經股東會決議對民國 103 年度之盈餘分派每股普通股股息新台幣 0.1 元，股息總計 \$3,590。民國 105 年 6 月 17 日經股東會決議對民國 104 年度之盈餘分派每股普通股股息新台幣 1 元，股息總計 \$39,750。民國 106 年 3 月 24 日經董事會提議對民國 105 年度之盈餘分派每股普通股股利新台幣 2.35 元，股利總計 \$93,413。

(十九) 其他權益項目

國外營運機構財務報表換算之兌換差額

	105年度	104年度
1月1日	\$ 1,873	\$ 3,417
外幣換算差異數-集團	(1,571)	(1,544)
12月31日	\$ 302	\$ 1,873

(二十) 其他收入

	105年度	104年度
利息收入	\$ 235	\$ 382
其他收入-其他	671	1,455
	\$ 906	\$ 1,837

(二十一) 其他利益及損失

	105年度	104年度
處分不動產、廠房及設備損失	(\$ 4,285)	(\$ 96)
淨外幣兌換(損失)利益	(896)	10,157
其他支出	(1,263)	(35)
	(\$ 6,444)	\$ 10,026

(二十二) 財務成本

	105年度	104年度
利息費用：		
銀行借款	\$ 15,229	\$ 16,487
特別股股息及利息(註)	-	3,266
	\$ 15,229	\$ 19,753

註：特別股股息及利息請參閱附註六(十四)之說明。

(二十三) 費用性質之額外資訊

	105年度	104年度
員工福利費用	\$ 381,538	\$ 341,950
耗用之原料	246,434	241,139
不動產、廠房及設備折舊費用	101,815	97,837
消耗品	58,283	56,957
水電瓦斯費用	41,037	43,642
無形資產及長期預付租金等攤銷	7,627	5,639
其他費用	125,073	81,482
營業成本及營業費用	\$ 961,807	\$ 868,646

(二十四) 員工福利費用

	105年度	104年度
薪資費用	\$ 323,866	\$ 285,259
勞健保費用	30,508	30,328
退休金費用	17,045	17,274
其他用人費用	10,119	9,089
	\$ 381,538	\$ 341,950

1. 依本公司章程規定，本公司應以當年度獲利狀況之百分之一至百分之十五分派員工酬勞及應以當年度獲利狀況之不高於百分之五分派董事、監察人酬勞。但公司尚有累積虧損時，應預先保留彌補。員工酬勞得以股票或現金為之，且發給股票或現金之對象，得包括符合一定條件之從屬公司員工。

前述所稱之當年度獲利狀況係指當年度稅前利益扣除分派員工酬勞及董事、監察人酬勞前之利益。員工酬勞及董事酬勞之分派應由董事會以董事三分之二以上之出席及出席董事過半數同意之決議行之，並報告股東會。

2. 本公司民國 105 年度及 104 年度員工酬勞估列金額分別為 \$2,356 及 \$883；董監酬勞估列金額分別為 \$1,000 及 \$0，前述金額帳列薪資費用科目。

民國 105 年度係依該年度之獲利情況，以章程所定之成數為基礎估列，估列金額與董事會決議金額一致，員工酬勞將採現金之方式發放。

經股東會決議之民國 104 年度員工酬勞及董監酬勞與民國 104 年度財務報告認列之金額一致，員工酬勞以現金之方式發放。

本公司董事會通過之員工及董監酬勞相關資訊可至公開資訊觀測站查詢。

(二十五) 所得稅

1. 所得稅費用(利益)

(1) 所得稅費用組成部分:

	105年度	104年度
當期所得稅:		
當期所得產生之所得稅	\$ 40,550	\$ 1,745
未分配盈餘加徵10%所得稅	2,440	94
以前年度所得稅低估	1,073	360
當期所得稅總額	44,063	2,199
遞延所得稅:		
暫時性差異之原始產生及迴轉	2,237	11,766
所得稅費用	\$ 46,300	\$ 13,965

(2) 與其他綜合損益相關之所得稅金額:

	105年度	104年度
確定福利計畫之再衡量數	(\$ 1,137)	(\$ 396)

2. 所得稅費用與會計利潤關係

	105年度	104年度
稅前淨利按法令稅率計算所得稅	\$ 39,490	\$ 14,857
按稅法規定不得認列項目影響數	3,297	(400)
投資抵減之所得稅影響數	-	(704)
按稅法規定免課稅之所得	-	(242)
未分配盈餘加徵10%所得稅	2,440	94
以前年度所得稅低估	1,073	360
所得稅費用	\$ 46,300	\$ 13,965

3. 因暫時性差異而產生之各遞延所得稅資產或負債金額如下:

	105 年 度			
	1月1日	認列於損益	認列於其他 綜合淨利	12月31日
暫時性差異:				
-遞延所得稅資產:				
備抵呆帳	\$ 527	(\$ 161)	\$ -	\$ 366
存貨跌價損失	1,180	1,095	-	2,275
退休金	13,338	(3,724)	1,137	10,751
未實現兌換損(益)	(732)	211	-	(521)
未休假獎金	1,071	-	-	1,071
採用權益法之投資	1,830	342	-	2,172
	17,214	(2,237)	1,137	16,114
-遞延所得稅負債:				
土地增值稅負債	(32,745)	-	-	(32,745)
	(\$ 15,531)	(\$ 2,237)	\$ 1,137	(\$ 16,631)

	104 年 度			
	1月1日	認列於損益	認列於其他 綜合淨利	12月31日
暫時性差異:				
-遞延所得稅資產:				
備抵呆帳	\$ 1,186	(\$ 659)	\$ -	\$ 527
存貨跌價損失	758	422	-	1,180
退休金	17,302	(4,360)	396	13,338
未實現兌換損(益)	(730)	(2)	-	(732)
未休假獎金	1,071	-	-	1,071
採用權益法之投資	7,938	(6,108)	-	1,830
投資抵減	1,059	(1,059)	-	-
	28,584	(11,766)	396	17,214
-遞延所得稅負債:				
土地增值稅負債	(32,745)	-	-	(32,745)
	(\$ 4,161)	(\$ 11,766)	\$ 396	(\$ 15,531)

4. 本公司營利事業所得稅業經稅捐稽徵機關核定至民國 103 年度，且截至查核報告日止，本公司未有重大未決租稅行政救濟事項。
5. 本公司符合「製造業及其相關技術服務業於中華民國 97 年 7 月 1 日至 98 年 12 月 31 日新增投資適用五年免徵營利事業所得稅獎勵辦法」得享受連續 5 年(於民國 104 年 12 月到期)免徵營利事業所得稅之獎勵。
6. 本集團尚未使用之課稅損失之有效期限及未認列遞延所得稅資產相關金額如下：

105 年 12 月 31 日				
發生年度	申報數/核定數	尚未抵減金額	未認列遞延 所得稅資產金額	最後扣抵 年度
105年度子公司-上海	\$ 4,397	\$ 4,397	\$ 4,397	民國110年
104年度子公司-上海	\$ 2,251	\$ 2,251	\$ 2,251	民國109年
103年度子公司-上海	\$ 8,859	\$ 8,859	\$ 8,859	民國108年
102年度子公司-上海	\$ 3,059	\$ 3,059	\$ 3,059	民國107年
101年度子公司-上海	\$ 4,166	\$ 4,166	\$ 4,166	民國106年

104 年 12 月 31 日				
發生年度	申報數/核定數	尚未抵減金額	未認列遞延 所得稅資產金額	最後扣抵 年度
104年度子公司-上海	\$ 2,251	\$ 2,251	\$ 2,251	民國109年
103年度子公司-上海	\$ 8,859	\$ 8,859	\$ 8,859	民國108年
102年度子公司-上海	\$ 3,059	\$ 3,059	\$ 3,059	民國107年
101年度子公司-上海	\$ 4,166	\$ 4,166	\$ 4,166	民國106年

7. 未認列為遞延所得稅資產之可減除暫時性差異：

	105年12月31日	104年12月31日
可減除暫時性差異	\$ 1,431	\$ 868

8. 未分配盈餘相關資訊

	105年12月31日	104年12月31日
87年度以後	\$ 205,788	\$ 72,437

9. 民國 105 年及 104 年 12 月 31 日，本公司股東可扣抵稅額帳戶餘額分別為\$33,221及\$41,340。民國 104 年度盈餘分配之稅額扣抵比率為 20.65%，民國 105 年度盈餘分配之預計稅額扣抵比率為 22.13%。

(二十六)每股盈餘

	105 年 度	
	加權平均流通 稅後金額	每股盈餘 在外股數(仟股) (元)
基本每股盈餘		
歸屬於母公司普通股股東之本期淨利	\$ 185,993	39,487 \$ 4.71
稀釋每股盈餘		
歸屬於母公司普通股股東之本期淨利	\$ 185,993	39,487
具稀釋作用之潛在普通股之影響： 員工酬勞	-	57
歸屬於母公司普通股股東之本期淨利加潛在普通股之影響	\$ 185,993	39,544 \$ 4.70

	104 年 度	
	加權平均流通 稅後金額	每股盈餘 在外股數(仟股) (元)
基本每股盈餘		
歸屬於母公司普通股股東之本期淨利	\$ 73,427	35,900 \$ 2.05
稀釋每股盈餘		
歸屬於母公司普通股股東之本期淨利	\$ 73,427	35,900
具稀釋作用之潛在普通股之影響： 員工酬勞	-	37
歸屬於母公司普通股股東之本期淨利加潛在普通股之影響	\$ 73,427	35,937 \$ 2.04

(二十七)營業租賃

本集團以營業租賃承租台糖土地，附有於租賃期間屆滿之續租權。租賃期間及因不可取消合約之未來最低租賃給付總額如下：

租賃期間：

公準精密工業股份有限公司

租賃標的物	期間	權利金
仁武區五塊厝段土地 - 辦公大樓	88.11-138.11，共50年	註1
仁武區五塊厝段土地 - 停車場	91.11-121.11，共30年	註2
仁武區善德段土地	103.05-113.05，共10年	註3
仁武區善德段土地	96.07-106.07，共10年	註4

- 註1：該租賃契約之權利金係每20年支付一次，每次支付\$4,230。
- 註2：該租賃契約之權利金係配合辦公大樓土地租賃，先一次支付18年期，金額\$1,344。
- 註3：該租賃契約係原租賃期間於民國103年5月到期後重新簽訂10年，其權利金已一次支付\$13,184完畢。
- 註4：該租賃契約之權利金計\$22,438，原預計分10年支付，每年支付本金及利息，本公司為節省利息支出，業於民國100年5月提前支付剩餘本金\$14,586完畢。

本公司將支付之權利金(帳列長期預付租金)按合約期間分期攤銷。截至民國105年12月31日止之未攤銷權利金餘額分別為\$599、\$286、\$9,669及\$1,013。

未來最低租賃給付總額：

	105年12月31日	104年12月31日
不超過1年	\$ 5,017	\$ 4,750
超過1年但不超過5年	15,839	12,790
超過5年	39,784	40,597
	<u>\$ 60,640</u>	<u>\$ 58,137</u>

(二十八)現金流量補充資訊

1. 僅有部分現金支付之投資及籌資活動：

(1)購置不動產、廠房及設備

	105年度	104年度
購置不動產、廠房及設備	\$ 207,674	\$ 96,910
加：期初應付設備款 (表列「其他應付款」)	13,268	12,683
減：期末應付設備款 (表列「其他應付款」)	(24,307)	(13,268)
本期支付現金	<u>\$ 196,635</u>	<u>\$ 96,325</u>

(2)應付補足累積未分派之特別股股息

	105年度	104年度
應付補足累積未分派之特別股股息	\$ -	\$ 12,300
加：期初應付特別股股息 (表列「其他應付款」)	-	12,300
減：期末應付特別股股息 (表列「其他應付款」)	-	-
本期支付特別股股息	<u>\$ -</u>	<u>\$ 24,600</u>

上述特別股股息請參閱附註六(十四)之說明。

2. 不影響現金流量之投資及籌資活動：

	105年度	104年度
(1)預付設備款轉列不動產、廠房及設備	\$ 17,004	\$ 9,682
(2)長期借款轉列一年或一營業週期內到期長期負債	\$ 115,606	\$ 95,144

七、關係人交易

(一)與關係人之重大交易事項

1. 進貨

	105年度	104年度
商品購買：		
其他關係人(註)	\$ 8,889	\$ 3,027

註：(1)上述其他關係人係 SHU-MEI YEH DBA GONGIN COMPANY，本公司董事長與該公司董事長具有二等親以內親屬關係。

(2)本公司與 SHU-MEI YEH DBA GONGIN COMPANY 間之交易係委託其於美國地區代購材料，進貨交易價格係依其代購材料之原始價款辦理，付款條件係考量雙方公司整體之資金調度情況，而有較彈性之付款條件。

2. 應付關係人款項

	105年12月31日	104年12月31日
應付帳款：		
其他關係人(註)	\$ 2,067	\$ 453

註：請詳上述 1. 註之說明。

3. 預付設備款

	105年12月31日	104年12月31日
其他關係人(註)	\$ 960	\$ -

註：(1)此其他關係人係路社科技股份有限公司，該公司董事長與本公司董事長係同一人。

(2)本公司與路社科技股份有限公司間之交易係委託其代購設備，交易價格係依其代購設備之原始價款辦理，付款條件與一般廠商交易情形尚無顯著不同。

4. 財產交易

取得不動產、廠房及設備

	105年12月31日	104年12月31日
其他關係人(註)	\$ 210	\$ -

註：(1)此其他關係人係與本公司董事長具有二等親以內親屬關係。

(2)本公司與此其他關係人之交易係向其購置運輸設備，交易價格係參酌廠商估價之價款辦理，付款條件與一般廠商交易情形尚無顯著不同。

(二)主要管理階層薪酬資訊

	105年度	104年度
薪資及其他短期員工福利	\$ 10,655	\$ 9,612
執行業務費用	450	660
	<u>\$ 11,105</u>	<u>\$ 10,272</u>

八、質押之資產

本公司資產提供擔保明細如下：

資產名稱	105年12月31日	104年12月31日	擔保用途
備償戶 (表列「其他金融資產-流動」)	\$ 34,239	\$ 153,448	償還特別股專戶、 短期借款
備償戶 (表列「其他金融資產-非流動」)	11,401	4,556	長期借款
應收帳款	4,817	115,793	短期借款
定期存款 (表列「其他金融資產-非流動」)	5,805	5,805	台糖租賃土地履約保 證金
土地	87,295	87,295	長、短期借款
房屋及建築	198,614	199,819	長、短期借款
機器設備	<u>286,047</u>	<u>257,218</u>	長期借款
	<u>\$ 628,218</u>	<u>\$ 823,934</u>	

九、重大或有負債及未認列之合約承諾

(一)或有事項：無。

(二)承諾事項：

- 截至民國 105 年及 104 年 12 月 31 日止，本公司因向銀行借款開立之應付保證票據金額均為 \$125,000；開立于銀行之履約保證金額分別為 \$210,000 及 \$110,000。
- 截至民國 105 年及 104 年 12 月 31 日止，本公司已簽約之未完工程及購置廠房及設備總價分別計 \$351,865 及 \$196,504，其尚未付款部分約分別計 \$240,855 及 \$156,003。

3. 截至民國 105 年 12 月 31 日止，本公司為新增廠房之用，已簽訂購置仁大工業區土地一筆，合約總價款計 \$49,500，並依約於簽約時支付第一期款計 \$5,000(表列預付款項)，尚未支付款項為 \$44,500。民國 104 年 12 月 31 日無類似交易情事。

4. 本公司於民國 105 年 4 月 22 日取得科技部南部科學工業園區管理局申請投資核准函，截至民國 105 年 12 月 31 日止，本公司已按核准之投資金額 \$200,000 之百分之三繳納投資保證金計 \$600(表列存出保證金)，相關投資程序現正依核准計畫辦理中。

5. 營業租賃協議

請詳附註六(二十七)說明。

十、重大之災害損失

無。

十一、重大之期後事項

本公司於民國 106 年 3 月 24 日董事會決議民國 105 年度盈餘分派案，請參閱附註六(十八)之說明。

十二、其他

(一)資本管理

本集團之資本管理目標係保障繼續經營之能力，以持續提供股東報酬，並維持最佳資本結構。由於本集團須維持支應擴建與提升廠房及設備所需資本，因此本集團之資本管理係以確保具有必要之財務資源及營運計畫，以支應未來十二個月所需之營運資金、資本支出、研究發展費用、債務償還及股利支出等需求。

本集團於民國 105 年度之策略維持與民國 104 年度相同，均係致力維持一個平穩之負債佔資產比，本集團之負債資本比率如下：

	105年12月31日	104年12月31日
總負債	\$ 842,665	\$ 939,284
總資產	<u>\$ 1,524,405</u>	<u>\$ 1,383,659</u>
負債佔資產比率	<u>55</u>	<u>68</u>

(二)金融工具

1. 金融工具公允價值資訊

本集團並無以公允價值衡量之金融工具，而非按公允價值衡量之金融資產及金融負債(包含現金及約當現金、應收票據、應收帳款、其他應收款、其他金融資產-流動、存出保證金、其他金融資產-非流動、短期借款、應付票據、應付帳款、其他應付款及長期借款(含一年內到期))之帳面價值係公允價值之合理近似值。

2. 財務風險管理政策

- (1) 本集團日常營運受多項財務風險之影響，包含市場風險(包括匯率風險、利率風險、及價格風險)、信用風險及流動性風險。本集團整體風險管理政策著重於金融市場的不可預測事項，並尋求可降低對本集團財務狀況及財務績效之潛在不利影響。
- (2) 風險管理工作由本集團財務部按照政策執行。本集團財務部透過與集團營運單位密切合作，負責辨認、評估與規避財務風險。本集團對整體風險管理訂有書面原則，亦對特定範圍與事項提供書面政策，例如匯率風險、利率風險、信用風險之使用，以及剩餘流動資金之投資。

3. 重大財務風險之性質及程度

(1) 市場風險

匯率風險

- A 本集團係跨國營運，因此受多種不同貨幣所產生之匯率風險，主要為美元及人民幣。相關匯率風險來自未來之商業交易、已認列之資產與負債，及對國外營運機構之淨投資。
- B 本集團管理階層已訂定政策，規定集團內各公司管理相對其功能性貨幣之匯率風險，且集團內各公司針對整體匯率風險多採自然避險之避險策略。
- C 本集團從事之業務涉及若干非功能性貨幣(本公司之功能性貨幣為新台幣、部分子公司之功能性貨幣為人民幣)，故受匯率波動之影響，具重大匯率波動影響之外幣資產及負債資訊如下：

105年12月31日			
(外幣:功能性貨幣)	外幣(仟元)	匯率	帳面金額 (新台幣)
金融資產			
<u>貨幣性項目</u>			
美元:新台幣	US\$ 8,870	32.20	\$ 285,614
日幣:新台幣	JPY 2	0.27	1
歐元:新台幣	EUR 16	33.70	539
金融負債			
<u>貨幣性項目</u>			
美元:新台幣	US\$ 539	32.30	\$ 17,410
歐元:新台幣	EUR 30	34.10	1,023
美元:人民幣	US\$ 1	6.95	32

104年12月31日			
(外幣:功能性貨幣)	外幣(仟元)	匯率	帳面金額 (新台幣)
金融資產			
<u>貨幣性項目</u>			
美元:新台幣	US\$ 4,438	32.78	\$ 145,478
日幣:新台幣	JPY 2	0.27	1
歐元:新台幣	EUR 180	35.68	6,422
金融負債			
<u>貨幣性項目</u>			
美元:新台幣	US\$ 957	32.88	\$ 31,466
歐元:新台幣	EUR 9	36.08	325
美元:人民幣	US\$ 1	6.49	33

D 本集團貨幣性項目因匯率波動具重大影響於民國 105 年度及 104 年度認列之全部兌換(損失)利益(包含已實現及未實現)彙總金額分別為(\$896)及\$10,157。

E 本集團因重大匯率波動影響之外幣市場風險分析如下：

105年12月31日			
(外幣:功能性貨幣)	敏感度分析		
	變動幅度	影響損益	影響綜合損益
金融資產			
<u>貨幣性項目</u>			
美元:新台幣	1%	\$ 2,856	\$ -
日幣:新台幣	1%	-	-
歐元:新台幣	1%	5	-
金融負債			
<u>貨幣性項目</u>			
美元:新台幣	1%	174	-
歐元:新台幣	1%	10	-
美元:人民幣	1%	-	-

		104年12月31日		
		敏感度分析		
(外幣:功能性貨幣)	變動幅度	影響損益	影響綜合損益	
金融資產				
貨幣性項目				
美元:新台幣	1%	\$ 1,455	\$	-
日幣:新台幣	1%	-	-	-
歐元:新台幣	1%	64	-	-
金融負債				
貨幣性項目				
美元:新台幣	1%	315	-	-
歐元:新台幣	1%	3	-	-
美元:人民幣	1%	-	-	-

價格風險

本集團未有從事任何投資交易，不致發生重大之價格風險。

利率風險

- A 本集團之利率風險來自短期借款及長期借款(包含一年或一營業週期內到期)。按浮動利率發行之借款使本集團承受現金流量利率風險，部分風險被按浮動利率持有之現金及約當現金抵銷。
- B 本集團模擬多項方案並分析利率風險，包含考量再融資、現有部位之續約、其他可採用之融資和避險等，以計算特定利率之變動對損益之影響。就每個模擬方案，所有貨幣均係採用相同之利率變動。此等模擬方案僅運用於計息之重大負債部位。
- C 依模擬之執行結果，利率變動二碼對民國 105 年度及 104 年度淨利之最大影響分別為增加或減少 \$2,389 及 \$2,694。此等模擬於每季進行，以確認可能之最大損失係在管理階層所訂之限額內。

(2) 信用風險

信用風險係指交易對方違反合約義務而造成本集團財務損失之風險。本集團之信用風險，主要係來自現金及銀行存款、於營運活動產生之應收款項及已承諾之交易，區分為營運相關信用風險與財務信用風險並分別管理。

營運相關信用風險

為維持應收帳款之品質，本集團已建立營運相關信用風險管理之程序。

個別客戶之風險評估係考量包含該客戶之財務狀況、歷史交易記錄及目前經濟狀況等多項可能影響客戶付款能力之因素。本集團亦會在適當時機使用某些信用增強工具，以降低特定客戶之信用風險。

財務信用風險

銀行存款及其他金融工具之信用風險，係由本集團財務部門衡

量並監控。由於本集團之交易對象及履約他方均係信用良好之銀行或具投資等級以上之金融機構及公司組織，無重大之履約疑慮，故無重大之信用風險。

本集團業已發生減損之金融資產的個別分析請參閱附註六各金融資產之說明。

(3) 流動性風險

本集團管理流動性風險之目標，係為維持營運所需之現金及銀行存款及足夠之銀行融資額度等，以確保本集團具有充足之財務彈性。

下列係按非衍生金融負債及以淨額或總額交割之衍生金融負債，按相關到期日及未折現之到期金額彙總列示本集團已約定還款期間之金融負債分析：

		105年12月31日			
		1年內	1至3年內	3至5年內	5年以上
非衍生金融負債:					
短期借款	\$ 134,780	\$ -	\$ -	\$ -	-
應付票據	655	-	-	-	-
應付帳款	70,264	-	-	-	-
其他應付款	153,060	-	-	-	-
長期借款(包含一年或一營業週期內到期)	123,692	183,329	53,353	-	-

衍生金融負債:無

		104年12月31日			
		1年內	1至3年內	3至5年內	5年以上
非衍生金融負債:					
短期借款	\$ 249,323	\$ -	\$ -	\$ -	-
應付票據	600	-	-	-	-
應付帳款	79,273	-	-	-	-
其他應付款	217,184	-	-	-	-
長期借款(包含一年或一營業週期內到期)	102,503	153,716	50,973	-	-

衍生金融負債:無。

十三、附註揭露事項

(一)重大交易事項相關資訊

1. 資金貸與他人：無此情事。
2. 為他人背書保證：無此情事。
3. 期末持有有價證券情形（不包含投資子公司、關聯企業及合資控制部分）：無此情事。
4. 累積買進或賣出同一有價證券之金額達新台幣三億元或實收資本額百分之二十以上：無此情事。
5. 取得不動產之金額達新台幣三億元或實收資本額百分之二十以上：無此情事。
6. 處分不動產之金額達新台幣三億元或實收資本額百分之二十以上：無此情事。
7. 與關係人進、銷貨之金額達新台幣一億元或實收資本額百分之二十以上：無此情事。
8. 應收關係人款項達新台幣一億元或實收資本額百分之二十以上：無此情事。
9. 從事衍生工具交易：無此情事。
10. 母公司與子公司及各子公司間之業務關係及重要交易往來情形及金額：請詳附表一。

(二)轉投資事業相關資訊

被投資公司名稱、所在地區等相關資訊（不包含大陸被投資公司）：請詳附表二。

(三)大陸投資資訊

1. 基本資料：請詳附表三。
2. 直接或間接經由第三地區事業與轉投資大陸之被投資公司所發生之重大交易事項：請詳附表四。

十四、部門資訊

(一)一般性資訊

本集團係以地區別之角度經營業務及制定決策；故管理階層亦依此一模式用以辨認應報導部門。

本集團共有二個應報導部門：台灣營運部門及中國大陸營運部門。台灣營運部門主要營業項目為各種模具、特殊機械、電子零件、塑膠製品及航空引擎與結構之模具等之製造加工，中國大陸營運部門主要營業項目為精密模具之製造。

(二)部門資訊

營運部門之會計政策皆與附註四所述之重要會計政策之彙總說明相同。本集團依據各營運部門之營業損益作為評估績效之基礎。

提供予主要營運決策者之應報導部門資訊如下：

民國 105 年度：

	台灣	中國大陸	調整及沖銷	合併
外部收入	\$ 1,191,011	\$ 22,708	\$ -	\$ 1,213,719
內部部門收入	-	2,095	(2,095)	-
部門收入	<u>\$ 1,191,011</u>	<u>\$ 24,803</u>	<u>(\$ 2,095)</u>	<u>\$ 1,213,719</u>
部門損益	<u>\$ 256,130</u>	<u>(\$ 4,218)</u>	<u>\$ -</u>	<u>\$ 251,912</u>
其他收入				906
其他利益及損失				(6,444)
財務成本				(15,229)
繼續營業部門稅前淨利				<u>\$ 231,145</u>
部門資產	<u>\$ 1,513,659</u>	<u>\$ 27,259</u>	<u>(\$ 16,513)</u>	<u>\$ 1,524,405</u>
折舊及攤銷費用	<u>\$ 107,295</u>	<u>\$ 2,147</u>	<u>\$ -</u>	<u>\$ 109,442</u>
資本支出金額	<u>\$ 207,643</u>	<u>\$ 31</u>	<u>\$ -</u>	<u>\$ 207,674</u>
部門負債	<u>\$ 838,975</u>	<u>\$ 3,783</u>	<u>(\$ 93)</u>	<u>\$ 842,665</u>

民國 104 年度：

	台灣	中國大陸	調整及沖銷	合併
外部收入	\$ 934,576	\$ 27,508	\$ -	\$ 962,084
內部部門收入	-	4,102	(4,102)	-
部門收入	<u>\$ 934,576</u>	<u>\$ 31,610</u>	<u>(\$ 4,102)</u>	<u>\$ 962,084</u>
部門損益	<u>\$ 99,950</u>	<u>(\$ 6,512)</u>	<u>\$ -</u>	<u>\$ 93,438</u>
其他收入				1,837
其他利益及損失				10,026
財務成本				(19,753)
繼續營業部門稅前淨利				<u>\$ 85,548</u>
部門資產	<u>\$ 1,369,689</u>	<u>\$ 35,533</u>	<u>(\$ 21,563)</u>	<u>\$ 1,383,659</u>
折舊及攤銷費用	<u>\$ 99,489</u>	<u>\$ 3,987</u>	<u>\$ -</u>	<u>\$ 103,476</u>
資本支出金額	<u>\$ 96,005</u>	<u>\$ 905</u>	<u>\$ -</u>	<u>\$ 96,910</u>
部門負債	<u>\$ 934,197</u>	<u>\$ 5,984</u>	<u>(\$ 897)</u>	<u>\$ 939,284</u>

(三)部門損益之調節資訊

上述(二)應報導部門之相關資訊合計金額以及其他重大項目之資訊揭露，業與本集團財務報表內之稅前損益、資產、負債以及相對應項目之金額相符，係採一致之衡量方式。

(四)產品別及勞務別之資訊

外部客戶收入主要來自各種模具、特殊機械、電子零件、塑膠製品及航空引擎與結構之模具等之製造加工。

收入餘額明細組成如下：

	105 年 度	104 年 度
顯示器設備之關鍵零組件	\$ 666,445	\$ 344,445
晶圓設備之關鍵零組件	177,370	189,156
航太零組件	150,436	159,633
IC封裝模具及設備關鍵零組件	85,803	150,686
能源零組件	45,395	63,483
其他	91,156	57,744
	<u>1,216,605</u>	<u>965,147</u>
銷貨退回	(721)	(543)
銷貨折讓	(2,165)	(2,520)
	<u>\$ 1,213,719</u>	<u>\$ 962,084</u>

(五)地區別資訊

	105 年 度		104 年 度	
	收入	非流動資產	收入	非流動資產
台 灣	\$ 162,593	\$ 880,483	\$ 189,995	\$ 758,544
歐 洲	297,891	-	318,688	-
亞 洲	690,589	5,125	382,611	10,312
美 洲	62,646	-	70,790	-
	<u>\$ 1,213,719</u>	<u>\$ 885,608</u>	<u>\$ 962,084</u>	<u>\$ 768,856</u>

非流動資產不含遞延所得稅資產、存出保證金及其他金融資產-非流動。

(六)重要客戶資訊

本集團民國 105 年度及 104 年度重要客戶資訊如下：

	105年度		104年度	
	收入	部門	收入	部門
甲公司	\$ 647,475	全公司及子公司	\$ 317,351	全公司及子公司
丙公司	109,568	全公司及子公司	110,115	全公司及子公司
丁公司	69,636	全公司及子公司	100,826	全公司及子公司
	<u>\$ 826,679</u>		<u>\$ 528,292</u>	

公學精密工業股份有限公司
 母公司與子公司及各子公司間之業務關係及重要交易往來情形及金額
 民國 105 年 1 月 1 日至 12 月 31 日

附表一

單位：新台幣千元
 (除特別註明者外)

編號 (註1)	交易人名稱	交易往來對象	與交易人之關係 (註2)		科目	金額	交易往來情形		佔合併總資產或總 資產之比率(%) (註3)
			1	1			交易條件	依雙方約定辦理 依數方約定辦理	
0	公學精密工業股份有限公司	上海公學精密模具有限公司			進貨	\$ 2,005	03	0.17	
0	公學精密工業股份有限公司	上海公學精密模具有限公司			應付帳款			0.01	

註1：母公司及子公司相互間之業務往來資訊應分別於編號欄註明，編號之填寫方法如下：

(1). 母公司填 0。

(2). 子公司依公司別由阿拉伯數字 1 開始依序編號。

註2：與交易人之關係有以下三種，標示種類即可(若係母子公司間或各子公司間之同一筆交易，則無須重複揭露，如：母子公司對子公司之交易，若母公司已揭露，若母公司部分無須重複揭露)：

(1). 母公司對子公司。

(2). 子公司對母公司。

(3). 子公司對子公司。

註3：交易往來金額佔合併總資產或總資產比率之計算，若屬資產負債項目者，以期末餘額佔合併總資產之方式計算；若屬損益項目者，以全年累積金額佔合併總資產之方式計算。

附表二

公準精密工業股份有限公司
被投資公司名稱所在地區等相關資訊(不包含大陸被投資公司)
民國 105 年 1 月 1 日至 12 月 31 日

單位：新台幣千元
(除特別註明者外)

投資公司名稱	被投資公司名稱	所在地區	原始投資金額				期末持有				
			主要營業項目	本期期末	去年年底	股數	比率	帳面金額	本期期末	本期認列之	備註
公準精密工業股份有限公司	Profit Snowball Ltd.	英屬維京群島	對其他地區投資	\$ 26,204	\$ 26,204	775,608	100	\$ 16,912	(\$2,678)	(\$2,678)	

-109-

附表三

公準精密工業股份有限公司
大陸投資資訊-基本資料
民國 105 年 1 月 1 日至 12 月 31 日

大陸被投資公司名稱	主要營業項目	投資方式	本期期初		本期匯出或 收回投資金 額	本公司直 接或間接 投資之持 股比例	本期認列 投資損益 (註2)	截至本期末 已匯回投資 收益	備註
			自台灣匯 出累積投 資金額	自台灣匯 入累積投 資金額					
上海公準精密機具有 限公司	精密機具、沖壓件、 射出件等製造和銷售	註1	\$ 35,718	\$ -	\$ -	70	\$ 16,414	\$ 18,522	
			\$ 40,529	\$ -		(\$ 3,827)			

單位：新台幣千元
(除特別註明者外)

公司名稱	本期期末累計自台灣匯 出赴大陸地區投資金額		依經濟部投資會規 定赴大陸地區投資 限額(註3)	
	金額	佔總投資金額	金額	佔總投資金額
公準精密工業股份有限公司	\$ 35,718	\$ 35,718	\$ 409,044	

註1：透過第三地區 Profit Snowball Ltd. 再投資大陸公司。

註2：係台灣母公司簽證會計師查核之財務報表認列投資損益。

註3：係依據經濟部投資會規定赴大陸地區投資限額為合併附報帳務淨值之 60%。

-110-

公準精密工業股份有限公司
大陸投資資訊-直接或間接經由第三地區事業與轉投資大陸之被投資公司所發生之重大交易事項
民國 105 年 1 月 1 日至 12 月 31 日

單位：新台幣千元
(除特別註明者外)

附表四

大陸被投資公司名稱 上海公平精密機具有限公司	類(進)單		財產互易		應收(付)權益		累積資產增值		其他	
	金額 (\$ 2,195)	% (1)	金額	%	款額 (\$ 99)	% 0	期末款額	期初款額	期末款額	利率區間
										其他 註 1、2

註 1: 因行業特性，每件產品有不同之設計及製作方式，故上開進貨交易價格係依雙方約定辦理，付款條件係參考母子公司整體之資金調度情形，而較有彈性之付款條件。
註 2: 因上述交易，期末並未產生重大之未實現損益。

二

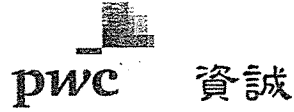

會計師查核報告

(106)財審報字第 16003670 號

公準精密工業股份有限公司 公鑒：

公準精密工業股份有限公司民國 105 年及 104 年 12 月 31 日之個體資產負債表，暨民國 105 年及 104 年 1 月 1 日至 12 月 31 日之個體綜合損益表、個體權益變動表及個體現金流量表，業經本會計師查核竣事。上開個體財務報表之編製係公司管理階層之責任，本會計師之責任則為根據查核結果對上開個體財務報表表示意見。

本會計師係依照「會計師查核簽證財務報表規則」及中華民國一般公認審計準則規劃並執行查核工作，以合理確信個體財務報表有無重大不實表達。此項查核工作包括以抽查方式獲取個體財務報表所列金額及所揭露事項之查核證據、評估管理階層編製個體財務報表所採用之會計原則及所作之重大會計估計，暨評估個體財務報表整體之表達。本會計師相信此項查核工作可對所表示之意見提供合理之依據。

依本會計師之意見，第一段所述個體財務報表在所有重大方面係依照「證券發行人財務報告編製準則」編製，足以允當表達公準精密工業股份有限公司民國 105 年及 104 年 12 月 31 日之財務狀況，暨民國 105 年及 104 年 1 月 1 日至 12 月 31 日之財務績效與現金流量。

資誠聯合會計師事務所

王國華
會計師
吳建志

前財政部證券暨期貨管理委員會
核准簽證文號：(87)台財證(六)第 68790 號
金融監督管理委員會
核准簽證文號：金管證審字第 1030027246 號

中華民國 106 年 3 月 24 日

公平精糖工業股份有限公司
個體資產負債表
民國105年及104年12月31日

單位：新台幣仟元

資產	附註	105年12月31日		104年12月31日	
		金額	%	金額	%
流動資產					
1100 現金及約當現金	六(一)	\$ 110,411	7	\$ 63,522	5
1150 應收票據淨額	六(二)	12,720	1	9,964	1
1170 應收帳款淨額	六(三)(四)及八	238,513	16	147,672	11
1200 其他應收款		7,019	-	3,471	-
1220 本期所得稅資產		2,288	-	3,360	-
130X 存貨	五及六(五)	144,460	10	158,648	12
1410 預付款項	九	28,626	2	20,252	1
1476 其他金融資產-流動	六(六)及八	34,239	2	153,448	11
1479 其他流動資產-其他		1,230	-	496	-
11XX 流動資產合計		579,506	38	560,833	41
非流動資產					
1550 採用權益法之投資	六(七)	16,420	1	20,670	2
1600 不動產、廠房及設備	六(八)、七及八	832,073	55	715,069	52
1780 無形資產	六(九)	11,075	1	7,844	1
1840 遞延所得稅資產	六(二十六)	16,114	1	17,214	1
1915 預付設備款	七	25,513	2	19,611	1
1920 存出保證金	九	3,930	-	2,067	-
1980 其他金融資產-非流動	八	17,206	1	10,361	1
1985 長期預付租金	六(十)(二十八)	11,567	1	15,603	1
1990 其他非流動資產-其他		255	-	417	-
15XX 非流動資產合計		934,153	62	808,856	59
1XXX 資產總計		\$ 1,513,659	100	\$ 1,369,689	100

(續次頁)

公平精糖工業股份有限公司
個體資產負債表
民國105年及104年12月31日

單位：新台幣仟元

負債及權益	附註	105年12月31日		104年12月31日	
		金額	%	金額	%
流動負債					
2100 短期借款	六(十一)及八	\$ 133,628	9	\$ 247,198	18
2150 應付票據		655	-	600	-
2170 應付帳款	六(十二)	65,793	4	75,085	5
2180 應付帳款-關係人	七	2,160	-	1,350	-
2200 其他應付款	六(十三)(十五)	151,968	10	215,515	16
2230 本期所得稅負債		41,385	3	-	-
2320 一年或一營業週期內到期長期負債	六(十四)及八	115,606	8	95,144	7
2399 其他流動負債-其他		3,322	-	3,382	-
21XX 流動負債合計		514,517	34	638,274	46
非流動負債					
2540 長期借款	六(十四)及八	228,477	15	196,452	14
2570 遞延所得稅負債	六(八)(二十六)	32,745	2	32,745	3
2640 淨確定福利負債-非流動	六(十六)	63,236	4	66,726	5
25XX 非流動負債合計		324,458	21	295,923	22
2XXX 負債總計		838,975	55	934,197	68
權益					
股本					
3110 普通股股本	六(十七)	397,500	26	359,000	26
3140 預收股本		-	-	31	-
資本公積					
3200 資本公積	六(十八)	61,600	4	-	-
保留盈餘					
3310 法定盈餘公積		9,494	1	2,151	-
3350 未分配盈餘	六(十九)(二十六)	205,788	14	72,437	6
其他權益					
3400 其他權益	六(二十)	302	-	1,873	-
3XXX 權益總計		674,684	45	435,492	32
重大或有負債及未認列之合約承諾					
九					
重大之期後事項					
十一					
3XX 負債及權益總計		\$ 1,513,659	100	\$ 1,369,689	100

後附個體財務報表附註為本個體財務報告之一部分，請併同參閱。

董事長：蘇友欣



經理人：蘇友欣



會計主管：葉穎瑋



公準精密工業股份有限公司
個體綜合損益表
民國105年及104年1月1日至12月31日

單位：新台幣仟元
(除每股盈餘為新台幣元外)

項目	附註	105 年 度		104 年 度	
		金額	%	金額	%
4000 營業收入		\$ 1,191,011	100	\$ 934,576	100
5000 營業成本	六(五)(九)(二十四)(二十五)及七	(799,657)	(67)	(721,517)	(77)
5900 營業毛利		391,354	33	213,059	23
營業費用	六(九)(二十四)(二十五)	(25,923)	(2)	(23,722)	(3)
6100 推銷費用		(90,087)	(7)	(78,236)	(8)
6200 管理費用		(19,214)	(2)	(11,151)	(1)
6300 研究發展費用		(135,224)	(11)	(113,109)	(12)
6000 營業費用合計		(256,130)	(22)	(99,950)	(11)
6900 營業利益		851	-	1,678	-
營業外收入及支出		(6,780)	(1)	9,265	1
7010 其他收入	六(二十一)	15,229	(1)	19,753	(2)
7020 其他利益及損失	六(二十二)	(2,679)	-	(3,748)	(1)
7050 財務成本	六(十五)(二十三)	(23,837)	(2)	(12,558)	(2)
7070 採用權益法認列之子公司、關聯企業及合資損益之份額		232,293	20	87,392	9
7000 營業外收入及支出合計		(46,300)	(4)	(13,965)	(1)
7900 稅前淨利		\$ 185,993	16	\$ 73,427	8
7950 所得稅費用	六(二十六)				
8200 本期淨利					
其他綜合損益(淨額)					
不重分類至損益之項目					
8311 確定福利計畫之再衡量數	六(十六)	\$ 6,686	(1)	\$ 2,329	(1)
8349 與不重分類之項目相關之所得稅	六(二十六)	1,137	-	396	-
8310 不重分類至損益之項目總額		(5,549)	(1)	(1,933)	(1)
後續可能重分類至損益之項目					
8361 國外營運機構財務報表換算之兌換差額	六(二十)	(1,571)	-	(1,544)	-
8300 其他綜合損益(淨額)		(\$ 7,120)	(1)	(\$ 3,477)	(1)
8500 本期綜合損益總額		\$ 178,873	15	\$ 69,950	7
每股盈餘	六(二十七)				
9750 基本		\$ 4.71		\$ 2.05	
9850 稀釋		\$ 4.70		\$ 2.04	

後附個體財務報表附註為本個體財務報告之一部分，請併同參閱。

董事長：蘇友欣



經理人：蘇友欣



會計主管：蔡穎瑋



公準精密工業股份有限公司
個體資產負債表
民國105年及104年12月31日

單位：新台幣仟元

民國 104 年 度	民國 105 年 度		附註	國外營運機構財務報表換算之兌換差額	權益總額
	民國 104 年 1 月 1 日餘額	民國 105 年 1 月 1 日餘額			
預收股本	\$ 359,000	\$ 359,000		\$ 3,417	\$ 381,401
民國 103 年度盈餘撥補及分配(註 1)：					31
未分配盈餘		\$ 18,984			\$ 18,984
資本公積一發行溢價					
資本公積一法定盈餘					
資本公積一其他					
未分配盈餘		\$ 2,151			\$ 2,151
預收股本					
普通股本					
民國 104 年 1 月 1 日餘額	\$ 359,000	\$ 359,000			\$ 359,000
民國 105 年 1 月 1 日餘額	\$ 359,000	\$ 359,000			\$ 359,000
現金增資					
民國 104 年度盈餘撥補及分配(註 2)：					
撥補法定盈餘公積					
撥補其他綜合損益					
撥補未分配盈餘					
撥補特別盈餘					
撥補其他					
民國 104 年 12 月 31 日餘額					
民國 105 年 12 月 31 日餘額					
現金增資					
民國 104 年度盈餘撥補及分配(註 2)：					
撥補法定盈餘公積					
撥補其他綜合損益					
撥補未分配盈餘					
撥補特別盈餘					
撥補其他					
民國 104 年 12 月 31 日餘額					
民國 105 年 12 月 31 日餘額					

註 1：民國 103 年度認列員工紅利及董監酬勞均為 \$0，與股東會決議一致。

註 2：民國 104 年度認列員工酬勞為 \$0 已於綜合損益表中扣除，與股東會決議一致。

後附個體財務報表附註為本個體財務報告之一部分，請併同參閱。

董事長：蘇友欣



經理人：蘇友欣



會計主管：蔡穎瑋



公準精密工業股份有限公司
個體現金流量表
民國105年及104年1月1日至12月31日

單位：新台幣仟元

附註	105 年 度	104 年 度
營業活動之現金流量		
本期稅前淨利	\$ 232,293	\$ 87,392
調整項目		
收益費損項目		
呆帳費用提列數	六(三) 310	624
折舊費用	六(八)(二十四) 99,892	94,079
攤銷費用	六(二十四) 3,367	1,375
長期預付租金攤銷數(帳列租金費用)	六(十)(二十四) 4,036	4,035
利息費用	六(二十三) 15,229	19,753
利息收入	六(二十一) (192)	(223)
採用權益法認列之子公司、關聯企業及合資 損失之份額	2,679	3,748
處分及報廢不動產、廠房及設備損失	六(二十二) 4,769	41
與營業活動相關之資產/負債變動數		
與營業活動相關之資產之淨變動		
應收票據	(2,756)	2,423
應收帳款	(91,151)	98,263
其他應收款	(3,548)	1,309
存貨	14,188	(17,398)
預付款項	(8,374)	(1,928)
其他流動資產-其他	(734)	(4)
與營業活動相關之負債之淨變動		
應付票據	55	(5,918)
應付帳款	(9,292)	4,802
應付帳款-關係人	810	(396)
其他應付款	25,982	13,505
其他流動負債-其他	(60)	(7,295)
淨確定福利負債-非流動	(10,176)	(31,092)
營運產生之現金流入	277,327	267,095
收取之利息	192	223
支付之利息	(15,797)	(26,546)
支付之所得稅	(1,606)	(15,440)
營業活動之淨現金流入	260,116	225,332

(續次頁)

公準精密工業股份有限公司
個體現金流量表
民國105年及104年1月1日至12月31日

單位：新台幣仟元

附註	105 年 度	104 年 度
投資活動之現金流量		
其他金融資產-流動減少(增加)	\$ 119,209	(\$ 101,547)
採用權益法之投資減資退回股款	-	30,819
取得不動產、廠房及設備	六(二十九) (196,604)	(95,420)
處分不動產、廠房及設備價款	2,982	5,549
取得無形資產	六(九) (6,436)	(7,825)
預付設備款增加	(22,906)	(11,908)
存出保證金增加	(1,863)	(257)
其他金融資產-非流動增加	(6,845)	(4,556)
投資活動之淨現金流出	(112,463)	(185,145)
籌資活動之現金流量		
短期借款增加	861,620	872,584
短期借款減少	(975,190)	(943,524)
其他應付款減少	六(十五) (100,000)	(24,600)
應付租賃款-流動減少	-	(683)
舉借長期借款	163,000	184,500
償還長期借款	(110,513)	(91,761)
現金增資	六(十七) 100,069	-
預收股本	六(十七) -	31
發放普通股股息	六(十九) (39,750)	(3,590)
籌資活動之淨現金流出	(100,764)	(7,043)
本期現金及約當現金增加數	46,889	33,144
期初現金及約當現金餘額	63,522	30,378
期末現金及約當現金餘額	\$ 110,411	\$ 63,522

後附個體財務報表附註為本個體財務報告之一部分，請併同參閱。

董事長：蘇友欣



經理人：蘇友欣



會計主管：葉穎琪



公準精密工業股份有限公司
 個體財務報表附註
 民國105年度及104年度

單位：新台幣仟元
 (除特別註明者外)

一、公司沿革

- (一)公準精密工業股份有限公司係依公司法之規定於民國67年3月27日奉准設立，原始資本額為\$3,200，歷經數次增資及減資後，截至民國105年12月31日止，本公司章程額定資本額為\$1,000,000，實收資本額為\$397,500，主要營業項目係從事各種模具、特殊機械、電子零件及航空引擎與結構之模具等之製造加工與銷售。
- (二)本公司股票業經向財團法人中華民國證券櫃檯買賣中心申報，自民國93年5月21日起於「興櫃市場」掛牌買賣。

二、通過財務報告之日期及程序

本個體財務報告已於民國106年3月24日經董事會通過發布。

三、新發布及修訂準則及解釋之適用

- (一)已採用金融監督管理委員會(以下簡稱「金管會」)認可之新發布、修正後國際財務報導準則之影響
- 無。
- (二)尚未採用金管會認可之新發布、修正後國際財務報導準則之影響
- 下表彙列金管會認可之民國106年適用之國際財務報導準則之新發布、修正及修訂之準則及解釋：

新發布/修正/修訂準則及解釋	國際會計準則理事會 發布之生效日
國際財務報導準則第10號、第12號及國際會計準則第28號之修正「投資個體：適用合併報表之例外規定」	民國105年1月1日
國際財務報導準則第11號之修正「取得聯合營運權益之會計處理」	民國105年1月1日
國際財務報導準則第14號「管制遞延帳戶」	民國105年1月1日
國際會計準則第1號之修正「揭露倡議」	民國105年1月1日
國際會計準則第16號及第38號之修正「可接受之折舊及攤銷方法之闡釋」	民國105年1月1日
國際會計準則第16號及第41號之修正「農業：生產性植物」	民國105年1月1日
國際會計準則第19號之修正「確定福利計畫：員工提撥」	民國103年7月1日
國際會計準則第27號之修正「單獨財務報表之權益法」	民國105年1月1日
國際會計準則第36號之修正「非金融資產可回收金額之揭露」	民國103年1月1日

新發布/修正/修訂準則及解釋

國際會計準則理事會
發布之生效日

國際會計準則第39號之修正「衍生工具之約務更替與避險會計之持續適用」	民國103年1月1日
國際財務報導解釋第21號「公課」	民國103年1月1日
2010-2012週期之年度改善	民國103年7月1日
2011-2013週期之年度改善	民國103年7月1日
2012-2014週期之年度改善	民國105年1月1日

本公司經評估上述準則及解釋對本公司財務狀況與經營結果並無重大影響。

(三)國際會計準則理事會已發布但尚未經金管會認可之國際財務報導準則之影響

下表彙列國際會計準則理事會已發布但尚未納入金管會認可之民國106年適用之國際財務報導準則之新發布、修正及修訂之準則及解釋：

新發布/修正/修訂準則及解釋	國際會計準則理事會 發布之生效日
國際財務報導準則第2號之修正「股份基礎給付交易之分類及衡量」	民國107年1月1日
國際財務報導準則第4號之修正「屬國際財務報導準則第4號之保險合約適用國際財務報導準則第9號『金融工具』之方法」	民國107年1月1日
國際財務報導準則第9號「金融工具」	民國107年1月1日
國際財務報導準則第10號及國際會計準則第28號之修正「投資者與其關聯企業或合資間之資產出售或投入」	待國際會計準則理事會決定
國際財務報導準則第15號「客戶合約之收入」	民國107年1月1日
國際財務報導準則第15號之修正「國際財務報導準則第15號『客戶合約之收入』之闡釋」	民國107年1月1日
國際財務報導準則第16號「租賃」	民國108年1月1日
國際會計準則第7號之修正「揭露倡議」	民國106年1月1日
國際會計準則第12號之修正「未實現損失遞延所得稅資產之認列」	民國106年1月1日
國際會計準則第40號之修正「投資性不動產之轉換」	民國107年1月1日
國際財務報導解釋第22號「外幣交易及預收付對價」	民國107年1月1日
2014-2016週期之年度改善-國際財務報導準則第1號「首次採用國際財務報導準則」	民國107年1月1日
2014-2016週期之年度改善-國際財務報導準則第12號「對其他個體之權益之揭露」	民國106年1月1日
2014-2016週期之年度改善-國際會計準則第28號「投資關聯企業及合資」	民國107年1月1日

除下列所述者外，本公司經評估上述準則及解釋對本公司財務狀況與經營結果並無重大影響，相關影響金額待評估完成時予以揭露：

1. 國際財務報導準則第 9 號「金融工具」

- (1) 金融資產債務工具按企業之經營模式及合約現金流量特性判斷，可分類為透過損益按公允價值衡量之金融資產、透過其他綜合損益按公允價值衡量之金融資產及按攤銷後成本衡量之金融資產；金融資產權益工具分類為透過損益按公允價值衡量之金融資產，除非企業作不可撤銷之選擇將非交易目的之權益工具之公允價值認列於其他綜合損益。
- (2) 金融資產債務工具之減損評估應採預期信用損失模式，於每一資產負債表日評估該工具之信用風險是否有顯著增加，以適用 12 個月之預期信用損失或存續期間之預期信用損失(於發生減損前之利息收入按資產帳面總額估計)；或是否業已發生減損，於發生減損後之利息收入按提列備抵呆帳後之帳面淨額估計。應收帳款(不包含重大財務組成部分)應按存續期間之預期信用損失衡量備抵損失。

2. 國際財務報導準則第 15 號「客戶合約之收入」

國際財務報導準則第 15 號「客戶合約之收入」取代國際會計準則第 11 號「建造合約」、國際會計準則第 18 號「收入」及其相關解釋及解釋公告。按準則規定收入應於客戶取得對商品或勞務之控制時認列，當客戶已具有主導資產之使用並取得該資產之幾乎所有剩餘效益之能力時表示客戶取得對商品或勞務之控制。

此準則之核心原則為「企業認列收入以描述對客戶所承諾之商品或勞務之移轉，該收入之金額反映該等商品或勞務換得之預期有權取得之對價」。企業按核心原則認列收入時需運用下列五步驟來決定收入認列的時點及金額：

步驟 1：辨認客戶合約。

步驟 2：辨認合約中之履約義務。

步驟 3：決定交易價格。

步驟 4：將交易價格分攤至合約中之履約義務。

步驟 5：於(或隨)企業滿足履約義務時認列收入。

此外，準則亦包括一套整合性之揭露規定，該等規定將使企業對財務報表使用者提供有關客戶合約所產生之收入與現金流量之性質、金額、時間及不確定性之綜合資訊。

3. 國際財務報導準則第 16 號「租賃」

國際財務報導準則第 16 號「租賃」取代國際會計準則第 17 號「租賃」及其相關解釋及解釋公告。此準則規定承租人應認列使用權資產及租賃負債(除租賃期間短於 12 個月或低價值標的資產之租賃外)；出租人會計處理仍相同，按營業租賃及融資租賃兩種類型處理，僅增加相關揭露。

4. 國際會計準則第 7 號之修正「揭露倡議」

此修正要求企業增加揭露有關(來自)籌資活動之負債變動，包括來

自現金及非現金之變動。

5. 國際財務報導解釋第 22 號「外幣交易及預收付對價」

此解釋說明以外幣計價合約之交易日，為企業於認列相關資產、費用及收益前，預先收取或支付對價而原始認列非貨幣性資產或負債之日。

四、重大會計政策之彙總說明

編製本個體財務報告所採用之主要會計政策說明如下。除另有說明外，此等政策在所有報導期間一致地適用。

(一) 遵循聲明

本個體財務報告係依據「證券發行人財務報告編製準則」編製。

(二) 編製基礎

1. 除按退休基金資產減除確定福利義務現值之淨額認列之確定福利負債外，本個體財務報告係按歷史成本編製。

2. 編製符合金管會認可之國際財務報導準則、國際會計準則、解釋及解釋公告(以下簡稱 IFRSs)之財務報告需要使用一些重要會計估計，在應用本公司的會計政策過程中亦需要管理階層運用其判斷，涉及高度判斷或複雜性之項目，或涉及個體財務報告之重大假設及估計之項目，請詳附註五說明。

(三) 外幣換算

本公司之個體財務報告所列之項目，均係以該個體營運所處主要經濟環境之貨幣(即功能性貨幣)衡量。本個體財務報告係以本公司之功能性貨幣「新台幣」作為表達貨幣列報。

1. 外幣交易及餘額

(1) 外幣交易採用交易日或衡量日之即期匯率換算為功能性貨幣，換算此等交易產生之換算差額認列為當期損益。

(2) 外幣貨幣性資產及負債餘額，按資產負債表日之即期匯率評價調整，因調整而產生之換算差額認列為當期損益。

(3) 外幣非貨幣性資產及負債餘額，按資產負債表日之即期匯率評價調整，屬透過損益按公允價值衡量者，因調整而產生之兌換差額認列為當期損益；屬透過綜合損益按公允價值衡量者，因調整而產生之兌換差額認列於其他綜合損益項目。屬非按公允價值衡量者，則按初始交易日之歷史匯率衡量。

(4) 所有兌換損益於損益表之「其他利益及損失」列報。

2. 國外營運機構之換算

(1) 功能性貨幣與表達貨幣不同之所有集團個體，其經營結果和財務狀況以下列方式換算為表達貨幣：

A. 表達於每一資產負債表之資產及負債係以該資產負債表日之收盤匯率換算；

B. 表達於每一綜合損益表之收益及費損係以當期平均匯率換算；及

C. 所有因換算而產生之兌換差額認列為其他綜合損益。

(2) 當部分處分或出售之國外營運機構為子公司時，係按比例將認列為其他綜合損益之累計兌換差額重新歸屬予該國外營運機構之非控制權益。惟當本公司即使仍保留對前子公司之部分權益，但已喪失對國外營運機構屬子公司之控制，則係以處分對國外營運機構之全部權益處理。

(四) 資產負債區分流動及非流動之分類標準

1. 資產符合下列條件之一者，分類為流動資產：

(1) 預期將於正常營業週期中實現該資產，或意圖將其出售或消耗者。

(2) 主要為交易目的而持有者。

(3) 預期於資產負債表日後十二個月內實現者。

(4) 現金或約當現金，但於資產負債表日後至少十二個月交換或用以清償負債受到限制者除外。

本公司將所有不符合上述條件之資產分類為非流動。

2. 負債符合下列條件之一者，分類為流動負債：

(1) 預期將於正常營業週期中清償者。

(2) 主要為交易目的而持有者。

(3) 預期於資產負債表日後十二個月內到期清償者。

(4) 不能無條件將清償期限遞延至資產負債表日後至少十二個月者。負債之條款，可能依交易對方之選擇，以發行權益工具而導致清償者，不影響其分類。

本公司將所有不符合上述條件之負債分類為非流動。

(五) 放款及應收款

應收帳款係屬原始產生之放款及應收款，係在正常營業過程中就商品銷售或服務提供所產生之應收客戶款項。於原始認列時按公允價值衡量，後續採有效利息法按攤銷後成本扣除減損後之金額衡量。惟屬未付息之短期應收帳款，因折現影響不重大，後續以原始發票金額衡量。

(六) 金融資產減損

1. 本公司於每一資產負債表日，評估是否已經存在減損之任何客觀證

據，顯示某一或一組金融資產於原始認列後發生一項或多項事項（即「損失事項」），且該損失事項對一金融資產或一組金融資產之估計未來現金流量具有能可靠估計之影響。

2. 本公司用以決定是否存在減損損失之客觀證據的政策如下：

(1) 發行人或債務人之重大財務困難；

(2) 違約，諸如利息或本金支付之延滯或不償付；

(3) 本公司因與債務人財務困難相關之經濟或法律理由，給予債務人原不可能考量之讓步；

(4) 債務人將進入破產或其他財務重整之可能性大增。

3. 本公司經評估當已存在減損之客觀證據，且已發生減損損失時，按各類別分別處理。

(七) 金融資產之除列

當本公司對收取來自金融資產現金流量之合約權利失效時，將除列金融資產。

(八) 存貨

存貨按成本與淨變現價值孰低者衡量，成本依加權平均法決定。製成品及在製品之成本包括原料、直接人工、其他直接成本及生產相關之製造費用，惟不包括借款成本。比較成本與淨變現價值孰低時，採逐項比較法，淨變現價值係指在正常營業過程中之估計售價減除至完工尚須投入之估計成本及相關變動銷售費用後之餘額。

(九) 採用權益法之投資/子公司

1. 子公司指受本公司控制之個體（包括結構型個體），當本公司暴露於來自對該個體之參與之變動報酬或對該等變動報酬享有權利，且透過對該個體之權力有能力影響該等報酬時，本公司即控制該個體。

2. 本公司與子公司間交易所產生之未實現損益業已銷除。子公司之會計政策已作必要之調整，與本公司採用之政策一致。

3. 本公司對子公司取得後之損益份額認列為當期損益，對其取得後之其他綜合損益份額則認列為其他綜合損益。如本公司對子公司所認列之損失份額等於或超過在該子公司之權益時，本公司繼續按持股比例認列損失。

4. 對子公司持股之變動若未導致喪失控制（與非控制權益之交易），係作為權益交易處理，亦即視為與業主間進行之交易。非控制權益之調整金額與所支付或收取對價之公允價值間之差額係直接認列為權益。

5. 當本公司喪失對子公司之控制，對前子公司之剩餘投資係按公允價值重新衡量，並作為原始認列金融資產之公允價值或原始認列投資

關聯企業或合資之成本，公允價值與帳面金額之差額認列為當期損益。對於先前認列於其他綜合損益與該子公司有關之所有金額，其會計處理與本公司若直接處分相關資產或負債之基礎相同，亦即如先前認列為其他綜合損益之利益或損失，於處分相關資產或負債時將被重分類為損益，則當喪失對子公司之控制時，將該利益或損失自權益重分類為損益。

6. 依「證券發行人財務報告編製準則」規定，個體財務報告當期損益及其他綜合損益應與合併基礎編製之財務報告中當期損益及其他綜合損益歸屬於母公司業主之分攤數相同，個體財務報告業主權益應與合併基礎編製之財務報告中歸屬於母公司業主之權益相同。

(十) 不動產、廠房及設備

1. 不動產、廠房及設備係以取得成本為入帳基礎，並將購建期間之有關利息資本化。
2. 後續成本只有在與該項目有關之未來經濟效益很有可能流入本公司，且該項目之成本能可靠衡量時，才包括在資產之帳面金額或認列為一項單獨資產。被重置部分之帳面金額應除列。所有其他維修費用於發生時認列為當期損益。
3. 不動產、廠房及設備之後續衡量採成本模式，除土地不提折舊外，其他按估計耐用年限以直線法計提折舊。不動產、廠房及設備各項組成若屬重大，則單獨提列折舊。
4. 本公司於每一財務年度結束日對各項資產之殘值、耐用年限及折舊方法進行檢視，若殘值及耐用年限之預期值與先前之估計不同時，或資產所含之未來經濟效益之預期消耗型態已有重大變動，則自變動發生日起依國際會計準則第8號「會計政策、會計估計變動及錯誤」之會計估計變動規定處理。各項資產之耐用年限如下：

房屋及建築	2年~45年
機器設備	1年~15年
運輸設備	2年~5年
辦公設備	2年~7年
租賃資產	5年
其他設備	1年~10年

(十一) 租賃資產/租賃(承租人)

1. 依據租賃契約之條件，當租賃所有權之幾乎所有風險與報酬由本公司承擔時，分類為融資租賃。
 - (1) 於租賃開始時，按租賃資產之公允價值及最低租金給付現值兩者孰低者認列為資產及負債。
 - (2) 後續最低租賃給付分配予財務成本及降低尚未支付之負債，財務成本於租賃期間逐期分攤，以使按負債餘額計算之期間利率固定。

(3) 融資租賃下取得之不動產、廠房及設備，按資產之耐用年限提列折舊。若無法合理確定租賃期間屆滿時本公司將取得所有權，按該資產之耐用年限與租賃期間兩者孰短者提列折舊。

2. 營業租賃之給付扣除自出租人收取之任何誘因，於租賃期間內按直線法攤銷認列為當期損益。

(十二) 無形資產

1. 電腦軟體

電腦軟體以取得成本認列，依直線法按估計耐用年限3年攤銷。

2. 權利金

係本公司與國家中山科學研究院簽訂合作研究契約書及先期技術授權契約書等所支付之技術授權金，以授權期間內採直線法攤銷。

(十三) 長期預付租金

長期預付租金係本公司支付租用台糖土地之權利金所支付之對價，並於約定之使用年限6年~20年內以直線法攤銷。

(十四) 非金融資產減損

本公司於資產負債表日針對有減損跡象之資產，估計其可回收金額，當可回收金額低於其帳面價值時，則認列減損損失。可回收金額係指一項資產之公允價值減處分成本或其使用價值，兩者較高者。當以前年度已認列資產減損之情況不存在或減少時，則迴轉減損損失，惟迴轉減損損失而增加之資產帳面金額，不超過該資產若未認列減損損失情況下減除折舊或攤銷後之帳面金額。

(十五) 借款

借款於原始認列時按公允價值扣除交易成本後之金額衡量，後續就扣除交易成本後之價款與贖回價值之任何差額採有效利息法按攤銷後成本於借款期間內衡量。

(十六) 應付帳款及票據

應付帳款及票據係在正常營業過程中自供應商取得商品或勞務而應支付之義務。於原始認列時按公允價值衡量，後續採有效利息法按攤銷後成本衡量。惟屬未付息之短期應付帳款，因折現影響不重大，後續以原始發票金額衡量。

(十七) 金融負債之除列

本公司於合約所載之義務履行、取消或到期時，除列金融負債。

(十八) 金融資產及負債之互抵

當有法律上可執行之權利將所認列之金融資產及負債金額抵銷，且意圖以淨額基礎交割或同時實現資產及清償負債時，始可將金融資

產及金融負債互抵，並於資產負債表中以淨額表達。

(十九) 金融負債及權益工具

特別股負債

本公司發行不能無條件避免交付現金或其他金融資產之特別股係屬金融負債。於原始認列時按公允價值衡量，後續採有效利息法按攤銷後成本衡量，其相關利息、股利、利益及損失認列為當期損益。

(二十) 員工福利

1. 短期員工福利

短期員工福利係以預期支付之非折現金額衡量，並於相關服務提供時認列為費用。

2. 退休金

(1) 確定提撥計畫

對於確定提撥計畫，係依權責發生基礎將應提撥之退休基金數額認列為當期之退休金成本。預付提撥金於可退還現金或減少未來給付之範圍內認列為資產。

(2) 確定福利計畫

A. 確定福利計畫下之淨義務係以員工當期或過去服務所賺得之未來福利金額折現計算，並以資產負債表日之確定福利義務現值減除計畫資產之公允價值。確定福利淨義務每年由精算師採用預計單位福利法計算，折現率係使用資產負債表日與確定福利計畫之貨幣及期間一致之政府公債（於資產負債表日）之市場殖利率。

B. 確定福利計畫產生之再衡量數於發生當期認列於其他綜合損益，並表達於保留盈餘。

3. 員工酬勞及董監酬勞

員工酬勞及董監事酬勞係於具法律或推定義務且金額可合理估計時，認列為費用及負債。嗣後決議實際配發金額與估列金額有差異時，則按會計估計變動處理。另以股票發放員工酬勞者，計算股數之基礎為董事會決議日前一日收盤價。

(二十一) 所得稅

1. 所得稅費用包含當期及遞延所得稅。除與列入其他綜合損益或直接列入權益之項目有關之所得稅分別列入其他綜合損益或直接列入權益外，所得稅係認列於損益。

2. 本公司依資產負債表日已立法或已實質性立法之稅率計算當期所得稅。管理階層就適用所得稅相關法規定期評估所得稅申報之

狀況，並在適用情況下根據預期須向稅捐機關支付之稅款估列所得稅負債。未分配盈餘依所得稅法加徵 10% 之所得稅，嗣盈餘產生年度之次年度於股東會通過盈餘分派案後，始就實際盈餘之分派情形，認列 10% 之未分配盈餘所得稅費用。

3. 遞延所得稅採用資產負債表法，按資產及負債之課稅基礎與其於個體資產負債表之帳面金額所產生之暫時性差異認列。源自於原始認列之商譽所產生之遞延所得稅負債則不予認列，若遞延所得稅源自於交易（不包括企業個體）中對資產或負債之原始認列，且在交易當時未影響會計利潤或課稅所得（課稅損失），則不予認列。若投資子公司產生之暫時性差異，本公司可以控制暫時性差異迴轉之時點，且暫時性差異很有可能於可預見之未來不會迴轉者則不予認列。遞延所得稅採用在資產負債表日已立法或已實質性立法，並於有關之遞延所得稅資產實現或遞延所得稅負債清償時預期適用之稅率（及稅法）為準。

4. 遞延所得稅資產於暫時性差異很有可能用以抵減未來應課稅所得之範圍內認列，並於每一資產負債表日重評估未認列及已認列之遞延所得稅資產。

5. 當有法定執行權將所認列之當期所得稅資產及負債金額互抵且有意圖以淨額基礎清償或同時實現資產及清償負債時，始將當期所得稅資產及當期所得稅負債互抵；當有法定執行權將當期所得稅資產及當期所得稅負債互抵，且遞延所得稅資產及負債由同一稅捐機關課徵所得稅之同一納稅主體、或不同納稅主體產生但各主體意圖以淨額基礎清償或同時實現資產及清償負債時，始將遞延所得稅資產及負債互抵。

6. 因購置設備或技術、研究發展支出及股權投資等而產生之未使用所得稅抵減遞轉後期部分，係在很有可能未來課稅所得以供未使用所得稅抵減使用之範圍內，認列遞延所得稅資產。

(二十二) 股本

普通股分類為權益。直接歸屬於發行新股或認股權之增額成本以扣除所得稅後之淨額於權益中列為價款減項。

(二十三) 股利分配

分派予本公司股東之股利於本公司股東會決議分派股利時於財務報告認列，分派現金股利認列為負債，分派股票股利則認列為待分配股票股利，並於發行新股基準日時轉列普通股。

(二十四) 收入認列

本公司製造並銷售各種模具、特殊機械、電子零件及航空引擎與結構之模具等相關產品。收入係正常營業活動中對集團外顧客銷售商品已收或應收對價之公允價值，以扣除營業稅、銷貨退回、

數量折扣及折讓之淨額表達。商品銷售於商品交付予買方、銷貨金額能可靠衡量且未來經濟效益很有可能流入企業時認列收入。當與所有權相關之重大風險與報酬已移轉予顧客，本公司對商品既不持續參與管理亦未維持有效控制且顧客根據銷售合約接受商品，或有客觀證據顯示所有接受條款均已符合時，商品交付方屬發生。

五、重大會計判斷、估計及假設不確定性之主要來源

本公司編製本個體財務報告時，管理階層已運用其判斷以決定所採用之會計政策，並依據資產負債表日當時之情況對於未來事件之合理預期以作出會計估計及假設。所作出之重大會計估計與假設可能與實際結果存有差異，將考量歷史經驗及其他因子持續評估及調整。該等估計及假設具有導致資產及負債帳面金額於下個財務年度重大調整之風險。請詳下列之說明：
存貨之評價

由於存貨須以成本與淨變現價值孰低者計價，故本公司必須運用判斷及估計決定資產負債表日存貨之淨變現價值。由於科技快速變遷，本公司評估資產負債表日存貨因正常損耗、過時陳舊或無市場銷售價值之金額，並將存貨成本沖減至淨變現價值。此存貨評價主要係依未來特定期間內之產品需求為估計基礎，故可能產生重大變動。

民國 105 年 12 月 31 日，本公司存貨之帳面金額為 \$144,460。

六、重要會計項目之說明

(一)現金及約當現金

	105年12月31日	104年12月31日
庫存現金及週轉金	\$ 411	\$ 371
支票存款及活期存款	110,000	63,151
	<u>\$ 110,411</u>	<u>\$ 63,522</u>

1. 本公司往來之金融機構信用品質良好，且本公司與多家金融機構往來以分散信用風險，預期發生違約之可能性甚低。
2. 本公司未有將現金提供質押之情形。

(二)應收票據

	105年12月31日	104年12月31日
應收票據	\$ 12,720	\$ 9,964

1. 本公司之應收票據均為未逾期且未減損。
2. 本公司並未持有任何的擔保品。

(三)應收帳款

	105年12月31日	104年12月31日
應收帳款	\$ 240,621	\$ 153,452
減：備抵呆帳	(2,108)	(5,780)
	<u>\$ 238,513</u>	<u>\$ 147,672</u>

1. 本公司之應收帳款為未逾期且未減損者之信用品質良好。
2. 已逾期但未減損之金融資產之帳齡分析如下：

	105年12月31日	104年12月31日
30天內	\$ 12,569	\$ 7,965
31-90天	3,246	5,697
91-180天	776	-
181天以上	21	37
	<u>\$ 16,612</u>	<u>\$ 13,699</u>

以上係以逾期天數為基準進行帳齡分析。

3. 已減損應收帳款之變動分析：

(1)截至民國 105 及 104 年 12 月 31 日止，本公司已減損應收帳款分別為 \$2,108 及 \$5,780。

(2)備抵呆帳變動表如下：

	105年度	104年度
1月1日餘額	\$ 5,780	\$ 8,913
提列減損損失	310	624
本期因無法收回而沖銷之金額	(3,982)	(3,757)
12月31日餘額	<u>\$ 2,108</u>	<u>\$ 5,780</u>

4. 本公司並未持有任何的擔保品。
5. 本公司與部分銀行簽訂有追索權之應收帳款債權承購合約，請參閱附註六(四)金融資產移轉之說明。

(四)金融資產移轉

本公司與部分銀行簽訂有追索權之應收帳款債權承購合約，且預支之金額須負擔額外之利息費用，因此本公司並無除列讓售之應收帳款，預支之價金帳列短期借款項下。於民國 105 年及 104 年 12 月 31 日止，尚未到期之讓售應收帳款相關資訊如下：

105年12月31日						
讓售對象	讓售對象	讓售應收帳款金額	已預支金額	已預支金額之利率	保留款金額	擔保品
合庫銀行	\$ 80,000	\$ 4,817	\$ 2,345	2.81%	\$ 2,472	應收帳款

104年12月31日						
讓售對象	額度	讓售應收 帳款金額	已預支 金額	已預支金額 之利率	保留款 金額	擔保品
合庫銀行	\$ 80,000	\$ 27,409	\$ 19,474	3.02%-3.08%	\$ 7,935	應收帳款
第一銀行	128,000	79,817	56,634	2.56%	23,183	應收帳款
合庫銀行	20,000	5,909	4,720	2.64%	1,189	應收帳款
彰化銀行	15,000	2,322	527	2.24%	1,795	應收帳款
彰化銀行	20,000	336	260	2.70%	76	應收帳款
		<u>\$ 115,793</u>	<u>\$ 81,615</u>		<u>\$ 34,178</u>	

(五) 存貨

	105年12月31日		
	成本	備抵跌價損失	帳面金額
原料	\$ 38,143	(\$ 7,134)	\$ 31,009
在製品	88,986	(6,109)	82,877
製成品	34,508	(4,601)	29,907
在途存貨	667	-	667
	<u>\$ 162,304</u>	<u>(\$ 17,844)</u>	<u>\$ 144,460</u>
	104年12月31日		
	成本	備抵跌價損失	帳面金額
原料	\$ 37,729	(\$ 2,913)	\$ 34,816
在製品	88,779	(2,819)	85,960
製成品	41,094	(3,527)	37,567
在途存貨	305	-	305
	<u>\$ 167,907</u>	<u>(\$ 9,259)</u>	<u>\$ 158,648</u>

本公司民國 105 年度及 104 年度認列為費損之存貨成本分別為 \$799,657 及 \$721,517，其中包含將存貨自成本沖減至淨變現價值而認列之銷貨成本為 \$8,585 及 \$3,310。

(六) 其他金融資產-流動

受限制資產

	105年12月31日	104年12月31日
銀行借款備償戶	\$ 34,239	\$ 53,448
償還特別股專戶(註)	-	100,000
	<u>\$ 34,239</u>	<u>\$ 153,448</u>

註：係本公司將預計償付民國 104 年 11 月 8 日到期之特別股負債 \$100,000 撥存於銀行專戶備償，並業於民國 105 年 1 月 22 日清償完畢，相關特別股負債請參閱附註六(十五)之說明。

上述受限制資產請參閱附註八、質押之資產。

(七) 採用權益法之投資

長期股權投資明細如下：

子公司：

	105年12月31日	104年12月31日
Profit Snowball Ltd.	\$ 16,420	\$ 20,670

1. 本公司透過投資第三地區 Profit Snowball Ltd. 再投資公準精密機械(蘇州)有限公司業已辦理解散清算完畢，並於民國 104 年 9 月 1 日經經濟部投資審議委員會經審二字第 10400219690 號函核准申請註銷投資並匯回股本在案。

2. 有關本公司之子公司資訊，請參見本公司民國 105 年度合併財務報表附註四(三)。

(八) 不動產、廠房及設備

	105年12月31日	104年12月31日
土地	\$ 29,981	\$ 29,981
土地重估增值	57,718	57,718
房屋及建築	198,614	199,819
機器設備	468,243	397,359
運輸設備	3,333	2,667
辦公設備	1,950	944
其他設備	6,711	5,990
未完工程	65,523	20,591
	<u>\$ 832,073</u>	<u>\$ 715,069</u>

105年度

土地實佔		房屋及建築		機器設備		運輸設備		辦公設備		其他設備		未完工程		合計	
土地	增	房屋及建築	增	機器設備	增	運輸設備	增	辦公設備	增	其他設備	增	未完工程	增	合計	
1月1日餘額	\$ 29,981	\$ 57,718	\$ 277,100	\$ 1,057,632	\$ 11,672	\$ 3,892	\$ 19,106	\$ 20,591	\$ 1,477,692						
增添	-	-	7,588	149,953	1,593	1,303	2,274	44,992	207,643						
處分	-	-	(292)	(43,759)	(10)	(67)	-	-	(44,128)						
移轉	-	-	-	17,004	-	-	-	-	17,004						
12月31日餘額	\$ 29,981	\$ 57,718	\$ 284,390	\$ 1,180,830	\$ 13,255	\$ 5,128	\$ 21,380	\$ 65,523	\$ 1,658,211						
累計折舊	-	-	(\$ 77,281)	(\$ 660,273)	(\$ 9,005)	(\$ 2,948)	(\$ 13,116)	-	(\$ 762,623)						
1月1日餘額	-	-	-	(\$ 88,437)	(\$ 926)	(\$ 297)	(\$ 1,553)	-	(\$ 99,892)						
折舊費用	-	-	178	36,123	9	67	-	-	36,377						
處分	-	-	-	-	-	-	-	-	-						
移轉	-	-	-	-	-	-	-	-	-						
12月31日餘額	-	-	(\$ 85,782)	(\$ 712,587)	(\$ 9,922)	(\$ 3,178)	(\$ 14,669)	-	(\$ 826,138)						

104年度

土地實佔		房屋及建築		機器設備		運輸設備		辦公設備		租賃資產		其他設備		未完工程		合計	
土地	增	房屋及建築	增	機器設備	增	運輸設備	增	辦公設備	增	租賃資產	增	其他設備	增	未完工程	增	合計	
1月1日餘額	\$ 29,981	\$ 57,718	\$ 257,738	\$ 978,136	\$ 12,189	\$ 4,136	\$ 15,148	\$ 16,346	\$ 13,813	\$ 1,385,205							
增添	-	-	6,074	66,470	119	-	-	3,276	20,066	96,005							
處分	-	-	-	(11,262)	(636)	(244)	-	(1,058)	-	(13,200)							
移轉	-	-	19,288	24,288	-	-	542	(13,288)	9,682								
12月31日餘額	\$ 29,981	\$ 57,718	\$ 277,100	\$ 1,051,632	\$ 11,672	\$ 3,892	\$ 19,106	\$ 20,591	\$ 1,477,692								
累計折舊	-	-	(\$ 69,427)	(\$ 579,846)	(\$ 8,702)	(\$ 2,901)	(\$ 4,899)	(\$ 10,439)	-	(\$ 676,154)							
1月1日餘額	-	-	-	(\$ 7,854)	(\$ 81,180)	(\$ 938)	(\$ 288)	(\$ 210)	(\$ 3,609)	(\$ 94,079)							
折舊費用	-	-	-	5,802	695	241	832	-	7,610								
處分	-	-	-	-	-	-	-	-	-								
移轉	-	-	-	(5,049)	-	-	5,049	-	-								
12月31日餘額	-	-	(\$ 77,281)	(\$ 660,273)	(\$ 9,005)	(\$ 2,948)	(\$ 13,116)	-	(\$ 762,623)								

1. 本公司不動產、廠房及設備於民國 105 年度及 104 年度均無借款成本資本化之情事。
2. 本公司房屋及建築之重大組成部份包括主建物及無塵設備，分別按 45 年及 2 年提列折舊。
3. 本公司依法辦理資產重估價，歷年來重估增值總額計 \$57,718，減除重估時提列之土地增值稅準備(表列「遞延所得稅負債」) \$32,745 後之餘額為 \$24,973 列為資本公積。前述資本公積已於民國 91 年度全數用以彌補虧損。
4. 以不動產、廠房及設備提供擔保之資訊，請參閱附註八、質押之資產。

(二十九) 無形資產

	105年度		
	電腦軟體(註)	權利金	合計
1月1日			
成本	\$ 6,954	\$ 2,762	\$ 9,716
累計攤銷	(1,662)	(210)	(1,872)
	\$ 5,292	\$ 2,552	\$ 7,844
1月1日	\$ 5,292	\$ 2,552	\$ 7,844
增添-源自單獨取得	1,436	5,000	6,436
攤銷費用	(2,175)	(1,030)	(3,205)
12月31日	\$ 4,553	\$ 6,522	\$ 11,075
12月31日			
成本	\$ 7,680	\$ 7,762	\$ 15,442
累計攤銷	(3,127)	(1,240)	(4,367)
	\$ 4,553	\$ 6,522	\$ 11,075

註：電腦軟體於民國 105 年度屆效益年數並攤銷完畢者計 \$710。

	104年度		
	電腦軟體(註)	權利金	合計
1月1日			
成本	\$ 5,149	\$ 952	\$ 6,101
累計攤銷	(4,887)	(24)	(4,911)
	<u>\$ 262</u>	<u>\$ 928</u>	<u>\$ 1,190</u>
1月1日	\$ 262	\$ 928	\$ 1,190
增添-源自單獨取得	6,015	1,810	7,825
攤銷費用	(985)	(186)	(1,171)
12月31日	<u>\$ 5,292</u>	<u>\$ 2,552</u>	<u>\$ 7,844</u>
12月31日			
成本	\$ 6,954	\$ 2,762	\$ 9,716
累計攤銷	(1,662)	(210)	(1,872)
	<u>\$ 5,292</u>	<u>\$ 2,552</u>	<u>\$ 7,844</u>

註：電腦軟體於民國 104 年度屆效益年數並攤銷完畢者計\$4,210。

無形資產攤銷明細如下：

	105年度	104年度
營業成本	\$ 3,078	\$ 1,090
管理費用	127	81
	<u>\$ 3,205</u>	<u>\$ 1,171</u>

(十)長期預付租金

	105年12月31日	104年12月31日
租賃權利金	<u>\$ 11,567</u>	<u>\$ 15,603</u>

1. 本公司向台糖公司租賃土地之權利金，請詳附註六(二十八)之說明。

2. 上述長期預付租金於民國 105 年度及 104 年度分別攤銷之費用為 \$4,036 及 \$4,035。

(十一)短期借款

借款性質	105年12月31日	104年12月31日
銀行擔保借款	<u>\$ 133,628</u>	<u>\$ 247,198</u>
利率區間	<u>2.27%-2.92%</u>	<u>2.24%-3.50%</u>

上列短期借款之擔保品，請參閱附註八、質押之資產。

(十二)應付帳款

	105年12月31日	104年12月31日
應付帳款	\$ 63,309	\$ 70,966
暫估應付帳款	2,484	4,119
	<u>\$ 65,793</u>	<u>\$ 75,085</u>

(十三)其他應付款

	105年12月31日	104年12月31日
應付薪資	\$ 64,081	\$ 44,304
應付設備款	24,307	13,268
應付勞健保費用	6,412	6,083
應付水電費	3,293	3,213
特別股本金(註)	-	100,000
其他應付費用	53,875	48,647
	<u>\$ 151,968</u>	<u>\$ 215,515</u>

註：特別股本金請詳附註六(十五)之說明。

(十四)長期借款

性質	契約期間	還款條件	105年12月31日	104年12月31日
擔保借款	100.04-110.11	依約定分期償還	\$ 312,365	\$ 270,604
信用借款	101.11-110.05	依約定分期償還	31,718	20,992
			344,083	291,596
		減：一年內到期之長期借款	(115,606)	(95,144)
			<u>\$ 228,477</u>	<u>\$ 196,452</u>
		利率區間	<u>2.30%-3.39%</u>	<u>2.47%-3.56%</u>

上列長期借款之擔保品，請參閱附註八、質押之資產。

(十五)特別股負債

1. 本公司於民國 90 年 11 月發行五年期之甲種記名式特別股計 \$200,000，原於民國 95 年 11 月到期，期滿時由本公司按實際發行價格以盈餘或發行新股所得之資金收回，且不得轉換為普通股；其他相關權利義務及重要發行條件如下：

(1) 本公司年度結算有盈餘時，除依法提繳所得稅，彌補以往年度虧損，提列法定盈餘公積外，應優先分派特別股股息，餘分派普通股股息，如尚有餘額，則依股東會決議分派員工紅利、董監事酬勞、普通股紅利及特別股紅利。

(2) 股息訂為年息百分之六，依股票面額計算，於每年股東會通過決算書表後，由董事會另訂基準日支付上年度應發放之股息及紅利。發行年度現金股息及紅利按當年度實際發行日數

計算發放之，發行日定義為增資基準日。每年以現金一次發放。

- (3)若年度無盈餘或盈餘不足分派特別股股息時，應累積以後有盈餘年度時優先補足。但甲種特別股於收回時，本公司應全數將累積未分派之股息補足之。
 - (4)甲種特別股得參加普通股股東之盈餘分派，但須俟普通股股息分派達百分之六及本公司年度結算每股盈餘(依期末實際流通在外普通股股數計算)超過新台幣3.5元時，特別股股東始得與普通股股東共同參與剩餘盈餘之分派，但特別股之股息及紅利合計每年度得分派比率以百分之八為限。
 - (5)特別股分派公司剩餘財產之順序優先於普通股，但以不超過其發行額為限。
 - (6)特別股股東無表決權及選擇權，但有被選為董事或監察人之權利。
 - (7)特別股股東除本公司章程訂定者外，並無其他權利義務。
2. 上述於民國95年11月到期之甲種記名式特別股，依原發行條件，本公司應予收回，但特別股股東同意在原約定條款維持不變下，給予本公司3年之寬限期，即寬限至民國98年11月止；惟經本公司於民國98年9月間發函予特別股股東協商特別股到期再展延事宜，經特別股股東於民國99年1月15日耀台(99)管字第990008號函，同意在原約定條款維持不變及特別股股息修訂為年息4.1%下，再給予本公司三年之寬限期，即寬限至民國101年11月止。
- 本公司嗣於民國99年3月26日召開股東臨時會，除承認上述與特別股股東之增補協議，亦配合實際需要通過修訂本公司章程第六條第二項，將本公司發行之甲種記名式特別股股息自年息6%修訂為年息4.1%。

3. 本公司於民國101年10月間發函予特別股股東協商特別股到期事宜，經特別股股東於民國101年10月9日耀台(101)管字第1010162號函同意，約定之重要內容如下：

- (1)本公司於民國101年11月8日屆期後向特別股股東收回一千萬股特別股；另一千萬股特別股則同意展延三年至民國104年11月8日付現收回。
- (2)屆期後收回一千萬股特別股之方式為：
 - A. 本公司應於民國101年11月8日以面額付現收回其中五百萬股。

- B. 另五百萬股，本公司應於民國102年2月9日以面額付現收回，並逐月依屆期日(民國101年11月8日)之台灣銀行半年期定存利率加計利息。

- (3)展延收回之一千萬股特別股股息：

- A. 特別股股息自民國101年11月9日起由年息4.1%調整為2.979%；
- B. 屆期後(民國104年11月8日)本公司於該年度依法將虧損彌補完竣並獲有盈餘時，即應優先償還特別股股息，分為6期，每半年償還\$1,490；償還期間之遲延利息以屆期(民國104年11月8日)時台灣銀行半年期定存利率計算之，並於最後1期償還特別股股息時(民國107年11月8日)一併償還。
- C. 上開特別股股息未清償完畢前，特別股股東仍有依本公司公司章程第六條第三項所定，要求本公司將全數未分派股息補足之權利。

- (4)累積未付之特別股股息：

- A. 民國98年至101年之累積未付特別股股息\$24,600，特別股股東同意展延3年，至民國104年11月8日止。
- B. 展延期間以原屆期日(民國101年11月8日)台灣銀行3年期定存利率計息，並於展延屆期(民國104年11月8日)時一次支付展延所生之遲延利息。
- C. 展延屆期後，本公司於該年度依法將虧損彌補完竣並獲有盈餘時，應即優先償還累積未付特別股股息，分為6期，每半年償還\$4,100；償還期間之遲延利息以屆期(民國104年11月8日)時台灣銀行半年期定存利率計算，並於最後1期償還累積未付特別股股息時(民國107年11月8日)一併償還。
- D. 上開特別股股息未清償完畢前，特別股股東仍有依本公司公司章程第六條第三項所定，要求本公司將全數未分派股息補足之權利。

本公司嗣於民國101年10月19日召開股東臨時會，除承認上述與特別股股東之增補協議，亦配合實際需要通過修訂本公司章程第六條第二項，將本公司發行之甲種記名式特別股股息自年息4.1%修訂為年息2.979%。

4. 特別股股本之處理情形說明：

民國105年12月31日無此情事。

	<u>104年12月31日</u>
其他應付款	\$ 100,000

註 1：業於民國 101 年 11 月屆期後，依約定分別於民國 101 年 11 月 8 日及民國 102 年 2 月 1 日各付現\$50,000 及收回面額五百萬股(上述第 3 點(2)說明)，截至民國 104 年 12 月 31 日，尚餘\$100,000 未償付。

註 2：民國 104 年 11 月 8 日屆期後，業已辦理收回特別股減資\$100,000 事宜，且將預計償還特別股負債計\$100,000 撥存於銀行專戶備償(請參閱附註六(六))，並業於民國 105 年 1 月 22 日清償完畢。

5. 民國 101 年 11 月間轉列特別股負債前之累積特別股股息情形說明：

(1) 民國 90 年 11 月至民國 95 年 11 月間特別股股息金額計\$55,709：

本公司依上述章程所訂之特別股發行條件「甲種特別股於收回時，本公司應全數將累積未分派之股息補足之」及特別股股東之要求，並參酌經濟部民國 92 年 8 月 15 日經商字第 09202172430 號函釋，業於民國 95 年度帳載係增加待彌補虧損，且分別於民國 96 年度及 95 年度支付\$30,000 及\$25,709 完畢。

(2) 民國 95 年 11 月至民國 98 年 11 月間特別股股息金額計\$36,000：

本公司依上述章程所訂之特別股發行條件「甲種特別股於收回時，本公司應全數將累積未分派之股息補足之」及特別股股東之要求，並參酌經濟部民國 92 年 8 月 15 日經商字第 09202172430 號函釋，業於民國 98 年度帳載係增加待彌補虧損，並分期每半年支付\$6,000，業於民國 101 年 12 月全數支付完畢。

(3) 民國 98 年 11 月至民國 101 年 11 月間特別股股息金額計\$24,600：

A. 本公司參酌經濟部民國 101 年 6 月 5 日經商字第 10102419090 號函釋「特別股收回價格加計未分派股息，屬收回條件債務履行問題…」，本公司於民國 101 年 11 月屆期時先償還並辦理收回特別股減資之\$100,000，其應補足之累積股息計\$12,300 帳載增加待彌補虧損。

B. 本公司於民國 104 年 6 月 16 日經股東會決議，以民國 103 年度盈餘補足累積未分派之特別股股息\$12,300。

上述款項計\$24,600，業於民國 104 年 11 月 5 日全數支付完畢。

6. 民國 101 年 11 月間轉列特別股負債後，展延支付本金與累積未付股息之加計利息之說明：

依雙方協議計息(上述第 3 點(3)及(4))：

(1) 特別股負債：一千萬股特別股於民國 104 年 11 月 8 日屆期後業已轉列其他應付款項下，並於民國 105 年 1 月 22 日全部清償完畢，截至民國 105 年及 104 年 12 月 31 日止，應計息之金額均為\$0，並依規定分別認列民國 105 年度及 104 年度之利息費用(表列財務成本)為\$0 及\$2,950；前述相關特別股負債之利息已於民國 104 年 11 月 5 日支付完畢，截至民國 105 年及 104 年 12 月 31 日止均已無未支付特別股負債之利息。

(2) 累積未付股息：本公司業於民國 104 年 11 月 5 日支付完畢累積未付股息及其利息。截至民國 105 年及 104 年 12 月 31 日止，應計息之金額均為\$0，並依規定分別認列民國 105 年度及 104 年度之利息費用(表列財務成本)為\$0 及\$316；截至民國 105 年及 104 年 12 月 31 日止均已無未支付累積未付股息之利息。

(十六) 退休金

1. (1) 本公司依據「勞動基準法」之規定，訂有確定福利之退休辦法，適用於民國 94 年 7 月 1 日實施「勞工退休金條例」前所有正式員工之服務年資，以及於實施「勞工退休金條例」後選擇繼續適用勞動基準法員工之後續服務年資。員工符合退休條件者，退休金之支付係根據服務年資及退休前 6 個月之平均薪資計算，15 年以內(含)的服務年資每滿一年給予兩個基数，超過 15 年之服務年資每滿一年給予一個基数，惟累積最高以 45 個基数為限。本公司按月就薪資總額 2% 提撥退休基金，以勞工退休準備金監督委員會之名義專戶儲存於台灣銀行。另本公司於每年年度終了前，估算前項勞工退休準備金專戶餘額，若該餘額不足給付次一年度內預估符合退休條件之勞工依前述計算之退休金數額，本公司將於次年度三月底前一次提撥其差額。

(2) 資產負債表認列之金額如下：

	105年12月31日	104年12月31日
確定福利義務現值	\$ 121,941	\$ 116,915
計畫資產公允價值	(58,705)	(50,189)
淨確定福利負債	\$ 63,236	\$ 66,726

(3)淨確定福利負債之變動如下：

	確定福利 義務現值	計畫資產 公允價值	淨確定 福利負債
105年度			
1月1日餘額	\$ 116,915	(\$ 50,189)	\$ 66,726
當期服務成本	1,188	-	1,188
利息費用(收入)	1,988	(854)	1,134
	<u>120,091</u>	<u>(51,043)</u>	<u>69,048</u>
再衡量數：			
財務假設變動影響數	3,377	-	3,377
經驗調整	2,644	665	3,309
	<u>6,021</u>	<u>665</u>	<u>6,686</u>
提撥退休基金	-	(12,498)	(12,498)
支付退休金	(4,171)	4,171	-
12月31日餘額	<u>\$ 121,941</u>	<u>(\$ 58,705)</u>	<u>\$ 63,236</u>
	確定福利 義務現值	計畫資產 公允價值	淨確定 福利負債
104年度			
1月1日餘額	\$ 116,213	(\$ 20,724)	\$ 95,489
當期服務成本	1,193	-	1,193
利息費用(收入)	2,324	(414)	1,910
	<u>119,730</u>	<u>(21,138)</u>	<u>98,592</u>
再衡量數：			
財務假設變動影響數	3,346	-	3,346
經驗調整	(1,410)	393	(1,017)
	<u>1,936</u>	<u>393</u>	<u>2,329</u>
提撥退休基金	-	(34,195)	(34,195)
支付退休金	(4,751)	4,751	-
12月31日餘額	<u>\$ 116,915</u>	<u>(\$ 50,189)</u>	<u>\$ 66,726</u>

(4)本公司之確定福利退休計畫基金資產，係由臺灣銀行按該基金年度投資運用計畫所定委託經營項目之比例及金額範圍內，依勞工退休基金收支保管及運用辦法第六條之項目(即存放國內外之金融機構，投資國內外上市、上櫃或私募之權益證券及投資國內外不動產之證券化商品等)辦理委託經營，相關運用情形係由勞工退休基金監理會進行監督。該基金之運用，其每年決算分配之最低收益，不得低於依當地銀行二年定期存款利率計算之收益，若有不足，則經主管機關核准後由國庫補足。因本公司無權參與該基金之運作及管理，故無法依國際會計準則第19號第142段規定揭露計劃資產公允價值之分類。民國105

年及104年12月31日構成該基金總資產之公允價值，請詳政府公告之各年度之勞工退休基金運用報告。

(5)有關退休金之精算假設彙總如下：

	105年度		104年度	
折現率	<u>1.40%</u>		<u>1.70%</u>	
未來薪資增加率	<u>2.50%</u>		<u>2.50%</u>	
對於未來死亡率之假設係按照台灣壽險業第五回經驗生命表估計。				
因採用之主要精算假設變動而影響之確定福利義務現值分析如下：				
	折現率		未來薪資增加率	
	增加0.25%	減少0.25%	增加0.25%	減少0.25%
105年12月31日				
對確定福利義務現值之影響	(\$ 2,824)	\$ 2,932	\$ 2,629	(\$ 2,551)
	折現率		未來薪資增加率	
	增加0.25%	減少0.25%	增加0.25%	減少0.25%
104年12月31日				
對確定福利義務現值之影響	(\$ 2,648)	\$ 3,084	\$ 2,754	(\$ 2,432)

上述之敏感度分析係基於其他假設不變的情況下分析單一假設變動之影響。實務上許多假設的變動則可能是連動的。敏感度分析係與計算資產負債表之淨退休金負債所採用的方法一致。

(6)本公司於民國106年度預計支付予退休計畫之提撥金為\$20,666。

(7)截至105年12月31日，該退休計畫之加權平均存續期間為12年。

2.(1)自民國94年7月1日起，本公司依據「勞工退休金條例」，訂有確定提撥之退休辦法，適用於本國籍之員工。本公司就員工選擇適用「勞工退休金條例」所定之勞工退休金制度部分，每月按薪資之6%提繳勞工退休金至勞保局員工個人帳戶，員工退休金之支付依員工個人之退休金專戶及累積收益之金額採月退休金或一次退休金方式領取。

(2)民國105年度及104年度，本公司依上開退休金辦法認列之退休金成本分別為\$13,433及12,836。

(十七)股本

1.民國105年12月31日止，本公司章程額定資本額為\$1,000,000，分為100,000仟股，實收資本額為\$397,500，每股面額新台幣10元。本公司已發行股份之股款均已收訖。

本公司普通股期初與期末流通在外股數調節如下：(單位：仟股)

	105年度	104年度
1月1日	35,900	35,900
現金增資	3,850	-
12月31日	39,750	35,900

2. 本公司於民國 104 年 10 月 23 日經董事會決議通過，辦理收回特別股減資 \$100,000 事宜，業於民國 104 年 11 月 16 日經高雄市政府高市府經商公字第 10454453200 號函核准變更登記在案，變更後實收資本額為 \$359,000 (均為普通股)。

上述收回之特別股係本公司於民國 90 年度發行之特別股，於民國 101 年 11 月到期時，本公司業依中華民國一般公認會計原則，將權益科目之特別股重分類為負債之特別股表達。相關特別股負債請參閱附註六(十五)之說明。

3. 本公司為償還銀行借款，於民國 104 年 11 月 10 日經董事會決議通過，辦理現金發行新股 \$38,500，計 3,850 仟股，每股面額新台幣 10 元，每股發行價格新台幣 26 元，該項增資案業於民國 104 年 11 月 27 日奉金融監督管理委員會金管證發字第 1040049017 號函核准在案，並業於民國 105 年 2 月 16 日經高雄市政府高市府經商公字第 10550606900 號函核准變更登記在案。

(十八) 資本公積

依公司法規定，超過票面金額發行股票所得之溢額及受領贈與之所得之資本公積，除得用於彌補虧損外，於公司無累積虧損時，按股東原有股份之比例發給新股或現金。另依證券交易法之相關規定，以上開資本公積撥充資本時，每年以其合計數不超過實收資本額百分之十為限。公司非於盈餘公積填補資本虧損仍有不足時，不得以資本公積補充之。

(十九) 保留盈餘

1. 依本公司章程規定，本公司年度總決算如有盈餘，應先提繳稅款，彌補以往年度虧損，如尚有餘額應依法提列法定盈餘公積百分之十，但法定盈餘公積已達實收資本總額時，不在此限。另依法令或主管機關規定提列或迴轉特別盈餘公積後，併同期初未分配盈餘為累積可分配盈餘，由董事會擬具盈餘分派議案，提請股東會決議分配之。
2. 本公司股利政策，係配合目前及未來之發展計畫、考量投資環境、資金需求及國內外競爭狀況，並兼顧股東利益等因素，採用股票股利或現金股利等方式，分派股息及股東紅利之數額不低於當年度可分配盈餘之百分之十，其中現金股利不得低於當年度分派總額百分之十。

3. 法定盈餘公積除彌補公司虧損及按股東原有股份之比例發給新股或現金外，不得使用之，惟發給新股或現金者，以該項公積超過實收資本額百分之二十五之部分為限。

4. 本公司民國 104 年 6 月 16 日經股東會決議對民國 103 年度之盈餘分派每股普通股股息新台幣 0.1 元，股息總計 \$3,590。民國 105 年 6 月 17 日經股東會決議對民國 104 年度之盈餘分派每股普通股股息新台幣 1 元，股息總計 \$39,750。民國 106 年 3 月 24 日經董事會提議對民國 105 年度之盈餘分派每股普通股股利新台幣 2.35 元，股利總計 \$93,413。

(二十) 其他權益項目

國外營運機構財務報表換算之兌換差額

	105年度	104年度
1月1日	\$ 1,873	\$ 3,417
外幣換算差異數	(1,571)	(1,544)
12月31日	\$ 302	\$ 1,873

(二十一) 其他收入

	105年度	104年度
利息收入	\$ 192	\$ 223
其他收入-其他	659	1,455
	\$ 851	\$ 1,678

(二十二) 其他利益及損失

	105年度	104年度
處分不動產、廠房及設備損失	(\$ 4,769)	(\$ 41)
淨外幣兌換(損失)利益	(894)	10,024
其他支出	(1,117)	(718)
	(\$ 6,780)	\$ 9,265

(二十三) 財務成本

	105年度	104年度
利息費用：		
銀行借款	\$ 15,229	\$ 16,487
特別股股息及利息(註)	-	3,266
	\$ 15,229	\$ 19,753

註：特別股股息及利息請參閱附註六(十五)之說明。

(二十四)費用性質之額外資訊

	105年度	104年度
員工福利費用	\$ 368,824	\$ 328,390
耗用之原料	237,590	230,734
不動產、廠房及設備折舊費用	99,892	94,079
消耗品	57,700	56,146
水電瓦斯費用	40,235	42,751
無形資產及長期預付租金等攤銷	7,403	5,410
其他費用	123,237	77,116
營業成本及營業費用	<u>\$ 934,881</u>	<u>\$ 834,626</u>

(二十五)員工福利費用

	105年度	104年度
薪資費用	\$ 314,037	\$ 274,395
勞健保費用	29,129	29,204
退休金費用	15,755	15,939
其他用人費用	9,903	8,852
	<u>\$ 368,824</u>	<u>\$ 328,390</u>

1. 依本公司章程規定，本公司應以當年度獲利狀況之百分之一至百分之十五分派員工酬勞及應以當年度獲利狀況之不高於百分之五分派董事、監察人酬勞。但公司尚有累積虧損時，應預先保留彌補。員工酬勞得以股票或現金為之，且發給股票或現金之對象，得包括符合一定條件之從屬公司員工。

前述所稱之當年度獲利狀況係指當年度稅前利益扣除分派員工酬勞及董事、監察人酬勞前之利益。員工酬勞及董事酬勞之分派應由董事會以董事三分之二以上之出席及出席董事過半數同意之決議行之，並報告股東會。

2. 本公司民國 105 年度及 104 年度員工酬勞估列金額分別為 \$2,356 及 \$883；董監酬勞估列金額分別為 \$1,000 及 \$0，前述金額帳列薪資費用科目。

民國 105 年度係依該年度之獲利情況，以章程所定之成數為基礎估列，估列金額與董事會決議金額一致，員工酬勞將採現金之方式發放。

經股東會決議之民國 104 年度員工酬勞及董監酬勞與民國 104 年度財務報告認列之金額一致，員工酬勞以現金之方式發放。

本公司董事會通過之員工及董監酬勞相關資訊可至公開資訊觀測站查詢。

(二十六)所得稅

1. 所得稅費用(利益)

(1) 所得稅費用組成部分：

	105年度	104年度
當期所得稅：		
當期所得產生之所得稅	\$ 40,550	\$ 1,745
未分配盈餘加徵10%所得稅	2,440	94
以前年度所得稅低估	<u>1,073</u>	<u>360</u>
當期所得稅總額	<u>44,063</u>	<u>2,199</u>
遞延所得稅：		
暫時性差異之原始產生及迴轉	<u>2,237</u>	<u>11,766</u>
所得稅費用	<u>\$ 46,300</u>	<u>\$ 13,965</u>

(2) 與其他綜合損益相關之所得稅金額：

	105年度	104年度
確定福利計畫之再衡量數	<u>(\$ 1,137)</u>	<u>(\$ 396)</u>

2. 所得稅費用與會計利潤關係

	105年度	104年度
稅前淨利按法令稅率計算所得稅	\$ 39,490	\$ 14,857
按稅法規定不得認列項目影響數	3,297	(400)
投資抵減之所得稅影響數	-	(704)
按稅法規定免課稅之所得	-	(242)
未分配盈餘加徵10%所得稅	2,440	94
以前年度所得稅低估	<u>1,073</u>	<u>360</u>
所得稅費用	<u>\$ 46,300</u>	<u>\$ 13,965</u>

3. 因暫時性差異而產生之各遞延所得稅資產或負債金額如下：

	105 年 度			
	1月1日	認列於損益	綜合淨利	12月31日
暫時性差異：				
-遞延所得稅資產：				
備抵呆帳	\$ 527	(\$ 161)	\$ -	\$ 366
存貨跌價損失	1,180	1,095	-	2,275
退休金	13,338	(3,724)	1,137	10,751
未實現兌換損(益)	(732)	211	-	(521)
未休假獎金	1,071	-	-	1,071
採用權益法之投資	1,830	342	-	2,172
	17,214	(2,237)	1,137	16,114
-遞延所得稅負債：				
土地增值稅負債	(32,745)	-	-	(32,745)
	(\$ 15,531)	(\$ 2,237)	\$ 1,137	(\$ 16,631)
	104 年 度			
	1月1日	認列於損益	綜合淨利	12月31日
暫時性差異：				
-遞延所得稅資產：				
備抵呆帳	\$ 1,186	(\$ 659)	\$ -	\$ 527
存貨跌價損失	758	422	-	1,180
退休金	17,302	(4,360)	396	13,338
未實現兌換損(益)	(730)	(2)	-	(732)
未休假獎金	1,071	-	-	1,071
採用權益法之投資	7,938	(6,108)	-	1,830
投資抵減	1,059	(1,059)	-	-
	28,584	(11,766)	396	17,214
-遞延所得稅負債：				
土地增值稅負債	(32,745)	-	-	(32,745)
	(\$ 4,161)	(\$ 11,766)	\$ 396	(\$ 15,531)

4. 本公司營利事業所得稅業經稅捐稽徵機關核定民國 103 年度，且截至報告日止，本公司未有重大未決租稅行政救濟事項。
5. 本公司符合「製造業及其相關技術服務業於中華民國 97 年 7 月 1 日至 98 年 12 月 31 日新增投資適用五年免徵營利事業所得稅獎勵辦法」得享受連續 5 年(於民國 104 年 12 月到期)免徵營利事業所得稅之獎勵。

6. 未認列為遞延所得稅資產之可減除暫時性差異：

	105年12月31日	104年12月31日
可減除暫時性差異	\$ 1,431	\$ 868

7. 未分配盈餘相關資訊

	105年12月31日	104年12月31日
87年度以後	\$ 205,788	\$ 72,437

8. 民國 105 年及 104 年 12 月 31 日，本公司股東可扣抵稅額帳戶餘額分別為 \$33,221 及 \$41,340。民國 104 年度盈餘分配之稅額扣抵比率為 20.65%，民國 105 年度盈餘分配之預計稅額扣抵比率為 22.13%。

(二十七) 每股盈餘

	105 年 度		
	稅後金額	加權平均流通 在外股數(仟股)	每股盈餘 (元)
基本每股盈餘			
歸屬於普通股股東之本期淨利	\$ 185,993	39,487	\$ 4.71
稀釋每股盈餘			
歸屬於普通股股東之本期淨利	\$ 185,993	39,487	
具稀釋作用之潛在普通股之影響：			
員工酬勞	-	57	
歸屬於普通股股東之本期淨利加 潛在普通股之影響	\$ 185,993	39,544	\$ 4.70
	104 年 度		
	稅後金額	加權平均流通 在外股數(仟股)	每股盈餘 (元)
基本每股盈餘			
歸屬於普通股股東之本期淨利	\$ 73,427	35,900	\$ 2.05
稀釋每股盈餘			
歸屬於普通股股東之本期淨利	\$ 73,427	35,900	
具稀釋作用之潛在普通股之影響：			
員工酬勞	-	37	
歸屬於普通股股東之本期淨利加 潛在普通股之影響	\$ 73,427	35,937	\$ 2.04

(二十八)營業租賃

本公司以營業租賃承租台糖土地，附有於租賃期間屆滿之續租權。租賃期間及因不可取消合約之未來最低租賃給付總額如下：

租賃期間

租賃標的物	期間	權利金
仁武區五塊厝段土地 一辦公大樓	88.11-138.11，共50年	註1
仁武區五塊厝段土地 一停車場	91.11-121.11，共30年	註2
仁武區善德段土地	103.05-113.05，共10年	註3
仁武區善德段土地	96.07-106.07，共10年	註4

註 1：該租賃契約之權利金係每 20 年支付一次，每次支付\$4,230。

註 2：該租賃契約之權利金係配合辦公大樓土地租賃，先一次支付 18 年期，金額\$1,344。

註 3：該租賃契約係原租賃期間於民國 103 年 5 月到期後重新簽訂 10 年，其權利金已一次支付\$13,184 完畢。

註 4：該租賃契約之權利金計\$22,438，原預計分 10 年支付，每年支付本金及利息，本公司為節省利息支出，業於民國 100 年 5 月提前支付剩餘本金\$14,586 完畢。

本公司將支付之權利金(帳列長期預付租金)按合約期間分期攤銷。截至民國 105 年 12 月 31 日止之未攤銷權利金餘額分別為\$599、\$286、\$9,669 及\$1,013。

未來最低租賃給付總額：

	105年12月31日	104年12月31日
不超過1年	\$ 5,017	\$ 4,750
超過1年但不超過5年	15,839	12,790
超過5年	39,784	40,597
	<u>\$ 60,640</u>	<u>\$ 58,137</u>

(二十九)現金流量補充資訊

1. 僅有部分現金支付之投資及籌資活動：

(1)購置不動產、廠房及設備

	105年度	104年度
購置不動產、廠房及設備	\$ 207,643	\$ 96,005
加：期初應付設備款		
-表列「其他應付款」	13,268	12,683
減：期末應付設備款		
-表列「其他應付款」	(24,307)	(13,268)
本期支付現金	<u>\$ 196,604</u>	<u>\$ 95,420</u>

(2)應付補足累積未分派之特別股股息

	105年度	104年度
應付補足累積未分派之特別股股息	\$ -	\$ 12,300
加：期初應付特別股股息		
-表列「其他應付款」	-	12,300
減：期末應付特別股股息		
-表列「其他應付款」	-	-
本期支付特別股股息	<u>\$ -</u>	<u>\$ 24,600</u>

上述特別股股息請參閱附註六(十五)之說明。

2. 不影響現金流量之投資及籌資活動：

	105年度	104年度
(1)預付設備款轉列不動產、廠房及設備	<u>\$ 17,004</u>	<u>\$ 9,682</u>
(2)長期借款轉列一年或一營業週期內到期長期負債	<u>\$ 115,606</u>	<u>\$ 95,144</u>

七、關係人交易

(一)與關係人間之重大交易事項

1. 進貨

	105年度	104年度
商品購買：		
子公司(註1)	\$ 2,095	\$ 4,102
其他關係人(註2)	8,889	3,027
	<u>\$ 10,984</u>	<u>\$ 7,129</u>

註 1：因行業特性，每件產品有不同之設計及製作方式，故上開進貨交易價格係依雙方約定辦理，付款條件係考量母子公司整體資金調度情況，而有較彈性之收款條件。

註 2：(1)上述其他關係人係 SHU-MEI YEH DBA GONGIN COMPANY，本公司董事長與該公司董事長具有二等親以內親屬關係。

(2)本公司與 SHU-MEI YEH DBA GONGIN COMPANY 間之交易係委託其於美國地區代購材料，進貨交易價格係依其代購材料之原始價款辦理，付款條件係考量雙方公司整體之資金調度情況，而有較彈性之付款條件。

2. 應付帳款

	105年12月31日	104年12月31日
子公司	\$ 93	\$ 897
其他關係人(註)	2,067	453
	<u>\$ 2,160</u>	<u>\$ 1,350</u>

十五、註：請詳上述 1. 註 2 之說明。

3. 預付設備款

	105年12月31日	104年12月31日
其他關係人(註)	\$ 960	\$ -

註：(1)此其他關係人係路社科技股份有限公司，該公司董事長與本公司董事長係同一人。

(2)本公司與路社科技股份有限公司間之交易係委託其代購設備，交易價格係依其代購設備之原始價款辦理，付款條件與一般廠商交易情形尚無顯著不同。

4. 財產交易

十六、取得不動產、廠房及設備

	105年度	104年度
其他關係人(註)	\$ 210	\$ -

註：(1)此其他關係人係與本公司董事長具有二等親以內親屬關係。

(2)本公司與此其他關係人之交易係向其購置運輸設備，交易價格係參酌廠商估價之價款辦理，付款條件與一般廠商交易情形尚無顯著不同。

(二) 主要管理階層薪酬資訊

	105年度	104年度
薪資及其他短期員工福利	\$ 8,033	\$ 6,885
執行業務費用	450	660
	<u>\$ 8,483</u>	<u>\$ 7,545</u>

八、質押之資產

本公司資產提供擔保明細如下：

資產名稱	105年12月31日	104年12月31日	擔保用途
備償戶 (表列「其他金融資產—流動」)	\$ 34,239	\$ 153,448	償還特別股專戶、 短期借款
備償戶 (表列「其他金融資產—非流動」)	11,401	4,556	長期借款
應收帳款	4,817	115,793	短期借款
定期存款 (表列「其他金融資產—非流動」)	5,805	5,805	台糖租賃土地履約保 證金
土地	87,295	87,295	長、短期借款
房屋及建築	198,614	199,819	長、短期借款
機器設備	286,047	257,218	長期借款
帳面價值合計	<u>\$ 628,218</u>	<u>\$ 823,934</u>	

九、重大或有負債及未認列之合約承諾

(一)或有事項：無。

(二)承諾事項：

1. 截至民國 105 年及 104 年 12 月 31 日止，本公司因向銀行借款開立之應付保證票據金額均為 \$125,000；開立于銀行之履約保證金額分別為 \$210,000 及 \$110,000。

2. 截至民國 105 年及 104 年 12 月 31 日止，本公司已簽約之未完工程及購置廠房及設備總價分別計 \$351,865 及 \$196,504，其尚未付款部分約分別計 \$240,855 及 \$156,003。

3. 截至民國 105 年 12 月 31 日止，本公司為新增廠房之用，已簽訂購置仁大工業區土地一筆，合約總價款計 \$49,500，並依約於簽約時支付第一期款計 \$5,000 (表列預付款項)，尚未支付款項為 \$44,500。民國 104 年 12 月 31 日無類似交易情事。

4. 本公司於民國 105 年 4 月 22 日取得科技部南部科學工業園區管理局申請投資核准函，截至民國 105 年 12 月 31 日止，本公司已按核准之投資金額 \$200,000 之千分之三繳納投資保證金計 \$600 (表列存出保證金)，相關投資程序現正依核准計畫辦理中。

5. 營業租賃協議

請詳附註六(二十八)說明。

十、重大之災害損失

無。

十一、重大之期後事項

本公司於民國 106 年 3 月 24 日董事會決議民國 105 年度盈餘分派案，請參閱附註六(十九)之說明。

十二、其他

(一)資本管理

本公司之資本管理目標係保障繼續經營之能力，以持續提供股東報酬，並維持最佳資本結構。由於本公司須維持支應擴建與提升廠房及設備所需資本，因此本公司之資本管理係以確保具有必要之財務資源及營運計畫，以支應未來十二個月所需之營運資金、資本支出、研究發展費用、債務償還及股利支出等需求。

本公司於民國 105 年度之策略維持與民國 104 年度相同，均係致力維持一個平穩之負債佔資產比，本公司之負債資本比率如下：

	105年12月31日	104年12月31日
總負債	\$ 838,975	\$ 934,197
總資產	\$ 1,513,659	\$ 1,369,689
負債佔資產比率	55	68

(二)金融工具

1. 金融工具公允價值資訊

本公司並無以公允價值衡量之金融工具，而非按公允價值衡量之金融資產及金融負債(包含現金及約當現金、應收票據、應收帳款、其他應收款、其他金融資產-流動、存出保證金、其他金融資產-非流動、短期借款、應付票據、應付帳款(含關係人)、其他應付款及長期借款(含一年內到期))之帳面價值係公允價值之合理近似值。

2. 財務風險管理政策

(1)本公司日常營運受多項財務風險之影響，包含市場風險(包括匯率風險、利率風險、及價格風險)、信用風險及流動性風險。本公司整體風險管理政策著重於金融市場的不可預測事項，並尋求可降低對本公司財務狀況及財務績效之潜在不利影響。

(2)風險管理工作由本公司財務部按照政策執行。本公司財務部透過與

公司營運單位密切合作，負責辨認、評估與規避財務風險。本公司

對整體風險管理訂有書面原則，亦對特定範圍與事項提供書面政

策，例如匯率風險、利率風險、信用風險之使用，以及剩餘流動資

金之投資。

3. 重大財務風險之性質及程度

(1)市場風險

匯率風險

A 本公司係跨國營運，因此受多種不同貨幣所產生之匯率風險，主要為美元。相關匯率風險來自未來之商業交易、已認列之資產與負債，及對國外營運機構之淨投資。

B 本公司管理階層已訂定政策，規定公司管理相對其功能性貨幣之匯率風險，且針對整體匯率風險多採自然避險之避險策略。

C 本公司從事之業務涉及若干非功能性貨幣，故受匯率波動之影響，具重大匯率波動影響之外幣資產及負債資訊如下：

(外幣:功能性貨幣)	105年12月31日		
	外幣(仟元)	匯率	帳面金額 (新台幣)
金融資產			
貨幣性項目			
美元:新台幣	US\$ 8,870	32.20	\$ 285,614
日幣:新台幣	JPY 2	0.27	1
歐元:新台幣	EUR 16	33.70	539
採權益法之投資			
美元:新台幣	US\$ 510	32.20	16,420
金融負債			
貨幣性項目			
美元:新台幣	US\$ 539	32.30	\$ 17,410
歐元:新台幣	EUR 30	34.10	1,023

104年12月31日			
(外幣:功能性貨幣)	外幣(仟元)	匯率	帳面金額
			(新台幣)
金融資產			
<u>貨幣性項目</u>			
美元:新台幣	US\$ 4,438	32.78	\$ 145,478
日幣:新台幣	JPY 2	0.27	1
歐元:新台幣	EUR 180	35.68	6,422
<u>採權益法之投資</u>			
美元:新台幣	US\$ 631	32.78	20,670
金融負債			
<u>貨幣性項目</u>			
美元:新台幣	US\$ 957	32.88	\$ 31,466
歐元:新台幣	EUR 9	36.08	325

D. 本公司貨幣性項目因匯率波動具重大影響於民國 105 年度及 104 年度認列之全部兌換(損)益(包含已實現及未實現)彙總金額分別為(\$894)及\$10,024。

E 本公司因重大匯率波動影響之外幣市場風險分析如下：

105 年 度			
(外幣:功能性貨幣)	敏感度分析		
	變動幅度	影響損益	影響其他 綜合損益
金融資產			
<u>貨幣性項目</u>			
美元:新台幣	1%	\$ 2,856	\$ -
日幣:新台幣	1%	-	-
歐元:新台幣	1%	5	-
<u>採權益法之投資</u>			
美元:新台幣	1%	-	164
金融負債			
<u>貨幣性項目</u>			
美元:新台幣	1%	174	-
歐元:新台幣	1%	10	-

104 年 度			
(外幣:功能性貨幣)	敏感度分析		
	變動幅度	影響損益	影響其他 綜合損益
金融資產			
<u>貨幣性項目</u>			
美元:新台幣	1%	\$ 1,455	\$ -
日幣:新台幣	1%	-	-
歐元:新台幣	1%	64	-
<u>採權益法之投資</u>			
美元:新台幣	1%	-	207
金融負債			
<u>貨幣性項目</u>			
美元:新台幣	1%	315	-
歐元:新台幣	1%	3	-

價格風險

本公司除採用權益法之投資外，未有從事其他投資交易，不致發生重大之價格風險。

利率風險

A 本公司之利率風險來自短期借款及長期借款(包含一年或一營業週期內到期)。按浮動利率發行之借款使本公司承受現金流量利率風險，部分風險被按浮動利率持有之現金及約當現金抵銷。

B 本公司模擬多項方案並分析利率風險，包含考量再融資、現有部位之續約、其他可採用之融資和避險等，以計算特定利率之變動對損益之影響。就每個模擬方案，所有貨幣均係採用相同之利率變動。此等模擬方案僅運用於計息之重大負債部位。

C 依模擬之執行結果，利率變動二碼對民國 105 年度及 104 年度稅後淨利之最大影響分別為增加或減少 \$2,389 及 \$2,694。此等模擬於每季進行，以確認可能之最大損失係在管理階層所訂之限額內。

(2)信用風險

信用風險係指交易對方違反合約義務而造本公司財務損失之風險。本公司之信用風險，主要係來自現金及銀行存款、於營運活動產生之應收款項及已承諾之交易，區分為營運相關信用風險與財務信用風險並分別管理。

營運相關信用風險

為維持應收帳款之品質，本公司已建立營運相關信用風險管理之程序。

個別客戶之風險評估係考量包含該客戶之財務狀況、歷史交易記錄及目前經濟狀況等多項可能影響客戶付款能力之因素。本公司亦會在適當時機使用某些信用增強工具，以降低特定客戶之信用風險。

財務信用風險

銀行存款及其他金融工具之信用風險，係由本公司財務部門衡量並監控。由於本公司之交易對象及履約他方均係信用良好之銀行或具投資等級以上之金融機構及公司組織，無重大之履約疑慮，故無重大之信用風險。

本公司業已發生減損之金融資產的個別分析請詳附註六各金融資產之說明。

(3) 流動性風險

本公司管理流動性風險之目標，係為維持營運所需之現金及銀行存款及足夠之銀行融資額度等，以確保本公司具有充足之財務彈性。

下列係按非衍生金融負債及以淨額或總額交割之衍生金融負債，按相關到期日及未折現之到期金額彙總列示本公司已約定還款期間之金融負債分析：

	105年12月31日			
	1年內	1至3年內	3至5年內	5年以上
<u>非衍生金融負債：</u>				
短期借款	\$ 134,780	\$ -	\$ -	\$ -
應付票據	655	-	-	-
應付帳款	65,793	-	-	-
應付帳款－關係人	2,160	-	-	-
其他應付款	151,968	-	-	-
長期借款(包含一年或一營業週期內到期)	123,692	183,329	53,353	-
<u>衍生金融負債：</u> 無。				

104年12月31日

非衍生金融負債：

	1年內	1至3年內	3至5年內	5年以上
短期借款	\$ 249,323	\$ -	\$ -	\$ -
應付票據	600	-	-	-
應付帳款	75,085	-	-	-
應付帳款－關係人	1,350	-	-	-
其他應付款	215,515	-	-	-
長期借款(包含一年或一營業週期內到期)	102,503	153,716	50,973	-

衍生金融負債：無。

十三、附註揭露事項

(一) 轉投資事業相關資訊

1. 資金貸與他人：無此情事。
2. 為他人背書保證：無此情事。
3. 期末持有有價證券情形（不包含投資子公司、關聯企業及合資控制部分）：無此情事。
4. 累積買進或賣出同一有價證券之金額達新台幣三億元或實收資本額百分之二十以上：無此情事。
5. 取得不動產之金額達新台幣三億元或實收資本額百分之二十以上：無此情事。
6. 處分不動產之金額達新台幣三億元或實收資本額百分之二十以上：無此情事。
7. 與關係人進、銷貨之金額達新台幣一億元或實收資本額百分之二十以上：無此情事。
8. 應收關係人款項達新台幣一億元或實收資本額百分之二十以上：無此情事。
9. 從事衍生工具交易：無此情事。
10. 母公司與子公司及各子公司間之業務關係及重要交易往來情形及金額：請詳附表一。

(二) 轉投資事業相關資訊

被投資公司名稱、所在地區等相關資訊（不包含大陸被投資公司）：請詳附表二。

(三) 大陸投資資訊

1. 基本資料：請詳附表三。
2. 直接或間接經由第三地區事業與轉投資大陸之被投資公司所發生之重大交易事項：請詳附表四。

十四、部門資訊

不適用。

公準精密工業股份有限公司



負責人

蘇友欣

